EL DIARIO PALENTINO

(Depósito Legal: P-2-1958). Razón Social: «El Diario Palentino - El Día de Palencia, S. L.». Mayor, 99.

(Franqueo Concertado)

EL DIA DE PALENCIA

Director: ANTONIO ALAMO SALAZAR

Teléfonos: Oficinas 722690; Redacción: 723942; Administración: 722333
Mayor, 99

Apartado de Correos, 17

LUNES 9 OCTUBRE 1978

EDICION EXTRA

PALENCIA saluda a SS. MM. los Reyes de ESPAÑA

M.C.D.2022

Prosapia de ALAR DEL REY

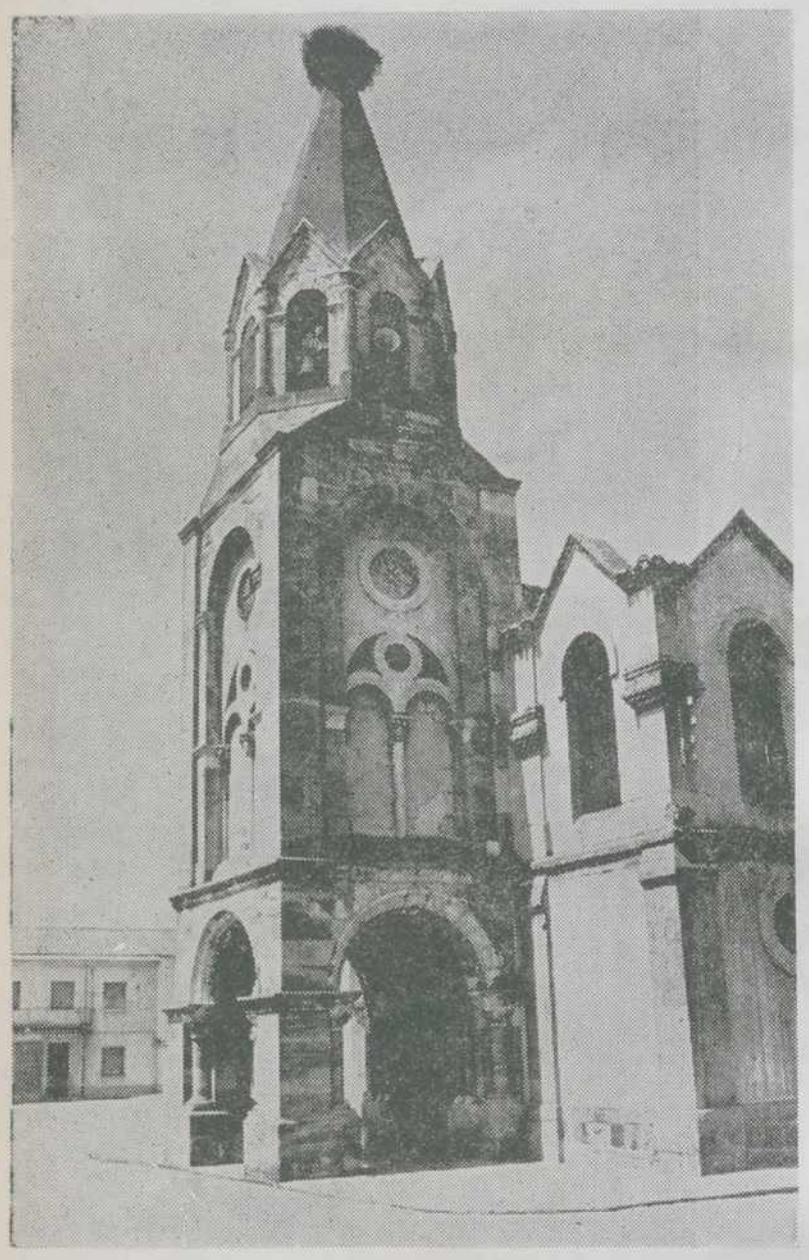

El nacimiento de la villa puede relacionarse con la independencia de Castilla.

Su apellido "real" vincula este lugar al romance de Fernán González.

En 1974, el «Boletín Oficial del Estado» publicaba una disposición, en virtud de la cual se aprobaba el escudo de armas de la industriosa y moderna villa palentina.

En realidad, decimos «moderna» villa, cuando lo cierto es que Alar del Rey tiene su antañona enjundia. De ahí la circunstancia de que ahora se le haya «concedido» escudo heráldico.

...No olvidemos que el escudo heráldico ha de tener sus razones, sus fundamentos; y uno de los especiales fundamentos tiene carácter histórico.

...Alar del Rey, en verdad, es una localidad moderna. Hasta el punto de que hasta hace no muchos años su término municipal se circunscribía a la propia extensión de su casco urbano; después se le anexionó Nogales de Pisuerga; más tarde otras localidades comarcanas, y posteriormente el Municipio de San Quirce, de la provincia de Burgos, lográndose con ello la primera fusión interprovincial de España. Así, de esta forma, Alar del Rey tiene ahora su buena cuenta de término municipal.

Sin embargo, y a pesar de esta limitación de término municipal hasta hace algunos años, Alar del Rey tiene su antigüedad, aunque esta veteranía no sea precisamente como municipio o pueblo.

Parece ser que la creación de Alar del Rey puede relacionarse con la propia independencia de Castilla.

El relato, en el romance de Fernán González, es muy sugestivo; dicen que el conde —dependiente del rey de León— fue llamado por el monarca leonés, Sancho El Graso, a unas Cortes. Fernán González se desplazó, llevando su azor y uno de sus caballos; Sancho El Graso quedó prendado de ambos animales, y le pidió a Fernán González que se los vendiese. Fernán González accedió a ello, aunque sin fijar precio; mejor dicho, el «precio» fue bastante original, pues el conde de Castilla dijo que habría de darle cierta cantidad, no muy alta, pero que ella iría aumentando a medida que transcurriesen los días sin satisfacerla; el aumento era en progresión geométrica, y se fue elevando de tal modo que, cuando el monarca leonés trató de satisfacerla, se encontró con que no tenía tal cantidad disponible, para entregarla en moneda; entonces dice la leyenda romancera que el conde Fernán González propuso que se le concediese la independencia como conde de Castilla; y así fue.

De ahí que la independencia de Castilla tenga en sus raíces la gracia original de un azor y de un caballo; un caballo y un azor, que, en fin de cuentas, fueron el precio de Castilla, primero condado independiente, y después reino, cabeza de un imperio mundial.

Pues he aquí que el nombre de Alar del Rey está vinculado a esta leyenda o a este retazo histórico, aunque anecdótico; el nombre, «Alar», es un vocablo vinculado a las acciones de cacería; significa la alcándara común en que se colocaba a los azores y otras aves de cetrería: alar es el lugar donde estas aves esperan las alas; era expresión muy usada entre los monteros; el apellido «del Rey», es una circunstancia muy expresiva para vincularse al romance a que nos hemos referido.

Por ello bien le va a Alar eso de que en su día le concedieran escudo heráldico; su realidad histórica lo merece.

(Del libro «PALENCIA, STOP»)

En Palencia...

Mutualidad Palentina de Seguros

La aseguradora de los palentinos

M.C.D.2022

EL DIARIO PALENTINO

LUNES 9 OCTUBRE 1978

...posito Legal: P-2-1958)
...ón Social: «El Diario ...ntino - El Día de Pa...ia, S. L». Mayor, 99
...ranqueo Concertado)

EL DIA DE PALENCIA

Director: ANTONIO ALAMO SALAZAR

Teléfonos: Oficinas 722690; Redacción: 723942; Administración: 722333
Mayor, 99

Apartado de Correos, 17

N.º REFUNDIDO 11.484
Fundado en 1882 y 1890
15 PESETAS

Los Reyes, en Palencia

...HAY SOLUCION PARA EL LIBANO?

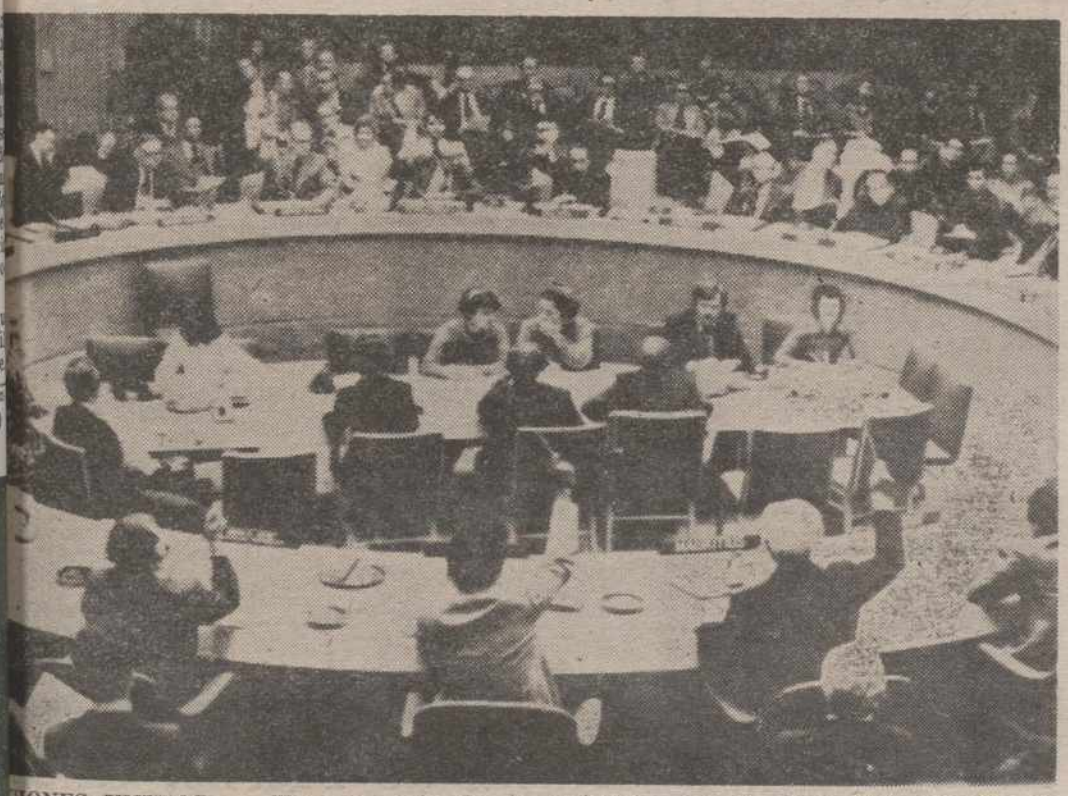

...CIONES UNIDAS. — Un momento de la votación en el seno del Consejo de ...uridad de las Naciones Unidas de una resolución pidiendo el alto el fuego en ...El Líbano y solicitando la paz interna en el país y la reconciliación nacional

(Telefoto AP-Europa Press)

...ECTA FINAL HACIA EL CONCLAVE

...DAD DEL VATICANO. — Vista del momento de la reunión de una Congregación de Cardenales en el Vaticano, preparando el próximo Cónclave

(Telefoto AP-Europa Press)

(PAGINA 21)

JUNTO AL FERVOR POPULAR, LA AUTENTICA REALIDAD DE ESTAS TIERRAS DEBE SER CONOCIDA POR SUS MAJESTADES

Desde primeras horas de la mañana la ciudad de Palencia se ha estado engalanando, para recibir a sus Majestades los Reyes de España.

Las primeras colgaduras con los colores rojo y gualda, en balcones y miradores, aparecieron en la capital madrugadoramente; a lo largo de toda la mañana se han montado banderas y gallardetes y el tramo de la calle Mayor, por el que los monarcas se dirigirán a la Plaza Mayor, se ha enmarcado con profusión de banderines con los colores nacionales.

Es, sencillamente, el umbral mismo de la visita real, primera que se produce en Palencia con carácter oficial desde hace casi medio siglo.

Los monarcas, tras una recepción popular, en olor de entusiasmo, cubrirán un itinerario racionalmente trazado, para que en la breve visita real, Don Juan Carlos y Doña Sofía se pongan en contacto directo y personal con la actual realidad palentina, desde su tradicional capítulo de la agricultura, hasta el moderno despegue de su desarrollo industrial.

Junto al entusiasmo palentino y sus mejores deseos para la estancia de Don Juan Carlos y Doña Sofía en nuestra provincia, está abierta la esperanza de la más positiva repercusión de esta visita real en el futuro inmediato del progreso de Palencia.

M.C.D.2022

Dietario

MARTES, 10 OCTUBRE 1978

SANTORAL. — Santos: Tomás de Villanueva, obispo; Eulampio y Eulampia, virgen, hermanos; Claro, obispo; Venancio, Daniel Samuel, Angel, León, Nicolás, Hugolino, Gereón, Alderico, Basiano, Victor, Casio y Florencio, mártires; Pimito, Paulino, Cerbonio, obispos; Teófilo, monje; Zacarías, confesor.

(Misa: De Feria. — De Santo Tomás de Villanueva (M. L.).

Sale el sol a las 7,20 horas y se pone a las 18,44 horas. — Sale la luna a las 15,9 horas. — Luna llena el 16.

REFRAN: Por San Lucas, echa las yuntas, mojadas o enjutas.

Carteras, bolígrafos, estuches bujo, material escolar, en I. G. DIARIO-DIA

EFEMERIDES

1684.—Nace el pintor francés, de ascendencia flamenca, Jean Antoine Watteau. Colorista extraordinario y dibujante genial, introducido preferentemente en la vida galante y mundana y temas mitológicos. Murió tuberculoso en 1787.

1830.—Nace en Madrid la reina Isabel II. Su ascensión al trono, en 1833 (bajo la regencia de su madre, María Cristina), motivo la guerra civil (1833-39), precipitada por su tío don Carlos, pretendiente a la corona. Su reinado se caracterizó por acerbas luchas e intrigas políticas. Fue destronada en 1868 por una revolución dirigida por Serrano, Prim y Topete. Huyó a París. Abdicó, en 1870, en su hijo Alfonso XII, que fue restaurado en el trono de España.

1839.—Nace en Ronda ,Málaga, el filósofo, jurisconsulto, educador y escritor, Francisco Giner de los Ríos. Fundó la institución libre de enseñanza que tuvo gran influencia en la pedagogía nacional.

1854.—Nace en Sevilla el compositor Jerónimo Jiménez, autor de zarzuelas tan populares como "La boda de Luis Alonso" y "La Tempranica". Colaboró mucho con el maestro Vives.

1870.—Nace el poeta y novelista ruso Ivan Alexesyevitch Bunin, dulce y melancólico cantor de los paisajes de su tierra natal e impecable pintor de la hez humana. Premio Nobel de Literatura 1933.

1911.—Se inicia un alzamiento en China contra la dinastía manchú. La revolución pondría término al régimen monárquico.

1933.—Es elegido presidente de la República de Cuba el doctor Ramón Grau San Martín. Desde la caída del presidente Céspedes, formó parte de la pentarquía, asumiendo luego el ejecutivo. Se vio forzado a renunciar a su cargo en enero de 1934. Fue nuevamente presidente de la República desde 1944 a 1948.

1935.—Golpe de Estado en Grecia dirigido por el general Condylis, apoyado por otros jefes militares, que dio al traste con la República. Condylis fue nombrado regente del país, para dar paso a la restauración de la monarquía.

1976.—Celebración de elecciones en Bélgica. La coalición centroderecha de Leo Tindemans derrotó a los socialistas.

PALENCIA AL DIA

EFEMERIDES HISTORICA

Palencia ha vivido hoy un acontecimiento histórico: La visita de SS. MM. los Reyes de España, lo han protagonizado. También, naturalmente, el pueblo que, unido a sus jóvenes Reyes, ha sabido componer esta página memorable, que pasa a constituirse, por derecho propio, en una de las sobresalientes efemérides de la historia palentina.

Palencia fue sede de estancias y cortes de reyes. Y en nuestro suelo recordemos Antillo de Campos, Támara, Dueñas, Carrión y la propia Palencia, muchos sobresalientes capítulos de la Historia de España se escribieron con sus Cortes, sus Concilios y sus trascendencias. Pero no vamos a hacer rememoración, ni, menos ,crónica. Ya está escrita y con la densidad e importancia correspondientes.

Ahora, ese libro de la vida palentina se llena con otro singular capítulo: La visita de los Reyes de España, que han empezado a regir los nuevos rumbos patrios.

La ciudad se llenó de colgaduras. También de alegría y de entusiasmo.

Se ha dicho que los palentinos somos fríos en las exaltaciones. En esta ocasión, la cordialidad y expresión de bienvenida y afecto hacia los jóvenes monarcas fue tanta, que parece que se rompió lo de la frialdad.

Palentinos, de la capital, de la provincia; y convecinos todos de la urbe, se dieron esta afectiva cita en la Plaza Mayor, para rendir a SS. MM. esta expresión de cariño.

Catorce años han pasado desde aquel año de 1964, en que los entonces Príncipes de España, visitaron por primera vez Palencia. Hoy, como Reyes de España, a ella han vuelto. Muchas cosas han pasado desde entonces. Pero lo que jamás debe pasar es este espíritu del amor de los palentinos, hacia España. Y éste, no decae; porque Palencia, donde, como el poeta Ochaíta dijo: «Castilla sabe más a Castilla», ha sido tanto sangre de España, que ya es un poco corazón de ella.

Bienvenida grande, como cumple a SS. MM. Don Juan Carlos y doña Sofía, y que su estancia entre nosotros sea sumamente grata, para que este singular capítulo que monarcas y pueblo hoy, entrañablemente unidos, escriben, pase a ser otro destacado de la antigua historia palentina.

—oOo—

El domingo en Palencia transcurrió con fiesta de toros. Los taurófilos que acudieron, salieron satisfechos. Se vio a un gran torero en ciernes: «Espartaco»; y a otras dos prometedoras figuras: «El Mangui» y Juan Carlos Arranz. Al decir de los buenos aficionados, en «El Espartaco» hay figura de antología; pues dicen que torea como los «grandes del arte de Cúchares de todos los tiempos». Pues que su ojo clínico no les falle, porque, así, la fiesta seguirá en primer plano, que, a veces, buena falta le hace.

Los que no quedaron tan satisfechos, fueron los hinchas futbolísticos, que tuvieron el sentimiento de ver a su Palencia F. C. volver con otro 3-0 en contra de Torrejón. Otro entrar en «barrena» del equipo morado, que, en tres partidos ha cosechado nada menos que trece goles en contra por uno a favor, lo que quiere decir que mucho falla por sus entresijos.

—oOo—

Se inauguró el curso académico en el Instituto Politécnico Nacional de Palencia. Misa en San José, y otro importante centro palentino que se pone en marcha, para culminar, con el más apetecible fruto docente, esta singladura del nuevo Curso académico de la Formación Profesional, tan importante también para la formación técnico-cultural de nuestros estudiantes.

DIARIO GACETA

CARTELERA

TEATRO PRINCIPAL

HOY: 5-8 y 10,30 noche
El gran éxito del cine americano
Peter Firth
«E Q U U S»
con Richard Burton
Mayores 18
Ultimo día

CINE REY DON SANCHO

HOY: 5-8 y 10,30 noche
Un gran triunfo del cine español:
«UN HOMBRE LLAMADO FLOR DE OTOÑO»
Ultimo día. Mayores 18 años

ORTEGA

5-8 y 10,30. Mayores 18 años
LINDA LAY, en:
«LOS VIOLADORES DEL AMANECER»
Violencia, sexo, prostitución y drogas en este film denuncia
Se advierte al público que esta película por su temática o contenido pudiera herir la sensibilidad del espectador

AVENIDA

5-8 y 10,30. Mayores 18 años
José Sacristán, e Isela Vega, en
«ORO ROJO»
Una desenfrenada lucha contra la más cruel forma de esclavitud. El tráfico de sangre

PROYECCIONES

En su nueva línea de programación
Continua desde las 4
Mayores 14 años
JOHN TRAVOLTA, y OLIVIA NEWTON-JOHN, en:
«GREASE (BRILLANTINA)»
Un musical tan joven como la América que vio nacer el rock

CALIFICACION MORAL

«Equus» (4), «Un hombre llamado Flor de otoño» (S. C.), «Los violadores del amanecer» (S. C.), «Oro rojo» (3R), «Grease (Brillantina)» (S. C.),

PROGRAMAS DE TVE

DIA 9

PRIMERA CADENA

15,55: **TOROS.** Comentarista: José Bermejo. Desde la Plaza de Toros de Zaragoza retransmisión de corrida de feria. Toros de Fermín Bohórquez para los diestros Dámaso González, José Luis Galloso y José Luis Palomar.
18,00: **Despedida y cierre.**
18,45: **Carta de ajuste.**
19,00: **Apertura y presentación.**
19,02: **Avance telediario.**
19,05: **Un globo, dos globos. tres globos.**
— El mostruo de Sanchezstein.
20,00: **¿Conocemos España?**
20,40: **Estudio Estadio.**
21,30: **Telediario.**
— Segunda edición.
22,05: **Baretta.** «Camina como habla».
23,00: **Programa informativo.**
23,30: **Ultimas noticias. Buenas noches. Despedida y cierre.**

U. H. F.

19,00: **Carta de ajuste.** Los Bravos.
19,30: **Presentación y avances.**
19,31: **Polideportivo.**
20,00: **Redacción de noche.**
20,35: **Revista de cine.**
22,30: **Panorama musical. Buenas noches. Despedida y cierre.**

DIA 10

PRIMERA CADENA

13'45: **Carta de ajuste.**
14'00: **Apertura y presentación.**
14'02: **Avance telediario.**
14'05: **Programa regional simultáneo.**
14'30: **Telediario.**
—Primera edición.
15'05: **Hora 15.**
15'20: **Novela (capítulo II).** «Resurrección», de Tolstoi.
15'55: **Toros.** Comentarista: José Bermejo. Desde la plaza de toros de Zaragoza, retransmisión de una corrida, correspondiente a la Feria del Pilar, con tor Manuel González, los diestros José Manzanares, Niño Capea y Raúl Aran
18'00: **Despedida y cierre**
18'45: **Carta de ajuste.**
19'00: **Apertura y presen**
19'02: **Avance telediario.**
19'05: **Un globo, dos tres globos.**
—El mundo de la m
20'00: **Documental.** «Afar, el desplaza de los continentes»
21'00: **Buenas noticias.**
21'30: **Telediario.**
—Segunda edición.
22'05: **Mundo noche.** «Tokio». Director: Oscar Ba Presentación: Mig los Santos. La serie «Mundo nos ofrece en est sión una panorám espectáculo en To programa nos m desde la TV nipo actuación de Katsu nai y el ballet Nis la cantante Ki Ozaki. En el resta «Flamenco» baila lete e interviene el Hideyo Amamoto bién tendremos de ver al Kokusai ter, el más tradicio pectáculo de rev Japón y el Teatro ki.
23'00: **Un hombre en cas** «La última sesi cine».
23'30: **Ultimas noticias. Buenas noches. Despedida y cierre**

SEGUNDA CADEN

19'00: **Carta de ajuste.** Folglore: selecci jotas.
19'30: **Presentación y av**
19'31: **Polideportivo.**
20'00: **Redacción de noc**
20'35: **Café-Concierto.** Almudena Cano
21'15: **Orlando furioso.** «Segundo episodio
22'30: **Más-menos.** Un programa sobr tualidad económic **Buenas noches. Despedida y cierr**

Ñusta de Piorno, en Casa de Cultura, maña

CONFERENCIA-RECITAL SO POETAS ARGENTINOS Y CASTELLANOS

El día 10, a las siete y media de la tarde, pronunciará una interesante conferencia sobre la poesía de la Pampa y Castilla, la ilustre escritora y poeta argentina, Ñusta de Piorno. La personalidad de la conferenciante está respaldada por el prestigio que tiene en América, donde ha llevado el nombre de España, y particularmente el de Castilla, a través de sus conferencias.

El tema que desarrollará, será el paralelismo entre la Pampa y Castilla, ofreciendo una selección de obras de poetas argentinos y castellanos, que irán ilustrados con diapositivas en color, sobre paisajes, costumbres, etc., de las tierras hermanas, teniendo como fondo selectas piezas musicales.

Poeta y escritora por rotunda e indeclinable vocación, posee un estilo propio, habiendo alcanzado resonantes triunfos, tanto en América como en España.

La presentación de su libro, «Memoria de lo Pampa y lo Castellano» en los «Viernes del Sarmiento», en Valladolid, constituyó un resonante triunfo, ya que a la personalidad de la conferenciante, se une la amenidad de su palabra y la riqueza de su producción literaria.

Será presentada por el poeta Carlos Urueña González, y como antes se indica, el acto comenzará a las siete y media de Es de libre entrada, s dad de invitación.

DIARIO D AVISOS

FARMACIAS GUARDIA

Lunes, 9: Doña Elia (Cardenal Almaraz, 25) María del Carmen Soto nida Modesto Lafuente.

Martes, 10: Don I Fuentes (San Juan de y don Gonzalo Massa (López Francos, 3).

Miércoles, 11: Don Atienza (Mayor, 31) y lio Varona (Plaza Héro cázar, 4).

CUPON PRO C

En el sorteo celebra 7 de octubre, ha resul miado con 2.500 peseta mero 167, y con 250 p dos los números termina

M.C.D.2022

ACTUALIDAD LOCAL

RETABLILLO

Acabadas las vacaciones, volvemos a encontrarnos en el «Retablillo». Al hilo de la presencia de don Juan Carlos de Borbón, recordamos algunas anécdotas de cuando nos visitó siendo príncipe. Anécdotas presenciadas por el periodista. En la circulación informativa de entonces sobraba susceptibilidad y faltaba sentido del humor: por eso ni se intentó publicarlas...

CORDIALIDAD

Tirios y troyanos admiten que don Juan Carlos es fundamentalmente sencillo y cordial. El gobernador civil de Palencia montó aquel día para la recepción un tinglado, por protocolario frío y distante. El salió a la carretera, para recibir al Príncipe en el límite de la provincia; las demás autoridades hubieron de esperar en «La Trapa».

Allí tuvo lugar la recepción. Don Juan iba saludando a las personas, que le eran ceremoniosamente presentadas por el gobernador. Ya decimos que todo frío y distante. Hasta que le llegó el turno al entonces delegado provincial de Sindicatos, Blanco Citiria. Al verle, el Príncipe «estrenó» una amplia sonrisa y al tiempo que le daba un nada protocolario abrazo, le dijo:

—Hombre, Guillermo, no sabía que estabas en Palencia.

Se interesó el Príncipe por algunas cosas y reanudó los saludos a las demás personalidades. Pero a partir de ahí todo fue ya natural, sencillo y cordial. A don Juan Carlos se le veía como si se sintiera más a gusto, relajada la rigidez protocolaria.

CONVIVENCIA

En aquella visita viajaba como asesor del Príncipe en temas agrícolas Federico Muñoz Durán, que fue el primer gerente del Patronato de Tierra de Campos. Estuvo don Juan Carlos en el «mirador» de Autilla del Pino, para captar una primera impresión de la comarca« Allí le esperaba mucha gente y bastantes prorrumpieron en vivas y aplausos a la llegada del Príncipe.

Suele decirse que «en Palencia nos conocemos todos»... El periodista pudo constar que las más entusiastas aclamaciones en el «mirador» procedían de dos personas: la una, declaradamente falangista y la otra, de inoculables orígenes republicanos. La primera se había olvidado de pronto de aquel axioma josean toniano de que «la monarquía es una institución gloriosamente fenecida» y la segunda estaba arriando la bandera alzada por los rojos en abril de 1931.

No faltaron los que dedujeron de la anécdota que en este país, entonces todavía España, había comenzado el chaqueteo, consagrado definitiva y oficialmente como fórmula para medrar desde hace un par de años. El periodista prefirió entonces pensar que, pese a los agoreros, acaso fuera posible la convivencia superadora del pasado en torno a don Juan Carlos.

HOMBRE AL FIN

El viaje del Príncipe tenía por finalidad completar su formación agraria. Total, que no podía faltar en el programa una escapada a la Laguna de la Nava.

Allá iba la comitiva de vehículos por los caminos polvorientos. Cerrando el cortejo marchábamos los informadores de DIARIO-DIA. De pronto se detienen los coches; el polvo no deja ver nada. Gran profesional siempre, nuestro inolvidable fotógrafo, Payá, saltó del vehículo y corrió adelante en busca de la posible noticia gráfica. Vio que todos los automóviles se habían detenido, pero que el ocupado por el Príncipe seguía rodando, hasta pararse unos centenares de metros más allá. Preguntó Payá:

—¿Qué pasa? ¿Por qué se marcha?

Sonriente, le contestó Valentín Prieto Rincón, aquel buen amigo e ingeniero de Montes, que tampoco está ya con nosotros:

—Que también los príncipes sienten inaplazables necesidades...

Regresó poco después el coche y se reanudó la marcha por la Nava. La anécdota, —¡ah, los españoles!— brindó la oportunidad de hacer algunos chistes sobre los regadíos de la comarca...

EL VINO FUL

Detenida fue la visita, que don Juan Carlos realizó a la Estación Experimental Agrícola, en la Plaza de Abilio Calderón. Bien la merecía el relieve, que el centro estaba adquiriendo. Como exponente de la actividad allí realizada le entregaron unas botellas de vino. Al ofrecérselas le dijeron:

—Hemos logrado en la Estación Experimental Agrícola tipificar un vino de Palencia, al que hemos dado el nombre de «blanco Cerrato», en homenaje a la comarca palentina, donde se ha cosechado. Reciba Su Alteza estas botellas.

Así lo hizo de buen grado don Juan Carlos, pasándolas a uno de sus ayudantes, a fin de que las guardara en el coche. Ya habría tiempo de probarlas y de hacer los honores al «blanco Cerrato».

Pero el vino, cosas de la prisa, debía ser ful, porque el periodista vio cómo alguien del centro, que estaba en el secreto del sumario, advirtió a los del séquito:

—Procuren que no lo beba el Príncipe, porque todo se ha tenido que embotellar con precipitación y el caldo «tira» bastante a agrio...

UNA PREOCUPACION

Vísperas de aquella visita, recibimos «de Madrid» en Redacción una nota, que advertía que, correspondiendo el título de Príncipe de Asturias al heredero de la Corona y no habiendo sido designado todavía nadie, en modo alguno se debía nombrar así a don Juan Carlos.

Estando en la Estación Experimental Agrícola le presentaron el llamado «libro de honor» del centro, que Su Alteza estrenó firmando así: «Juan Carlos, Príncipe de Asturias».

Cuando el periodista lo leyó, recordó al instante la nota madrileña. Para aumentarle sus preocupaciones, una de las personalidades del séquito puso especial interés en que la Prensa recogiera exactamente el detalle de la firma. El problema lo solucionó el director de DIARIO-DIA, diciendo:

—Olvídalo. Que se pongan en Madrid de acuerdo.

MAÑANA MARTES
EL ESTRENO MAS ESPERADO
La película que bate todos los récords

(Mayores 18 años)
Teatro Principal

LA FAMILIA PUEDE HACER DEPORTE

Padres e hijos más unidos por el deporte.

CAMPAÑA DEPORTE PARA TODOS

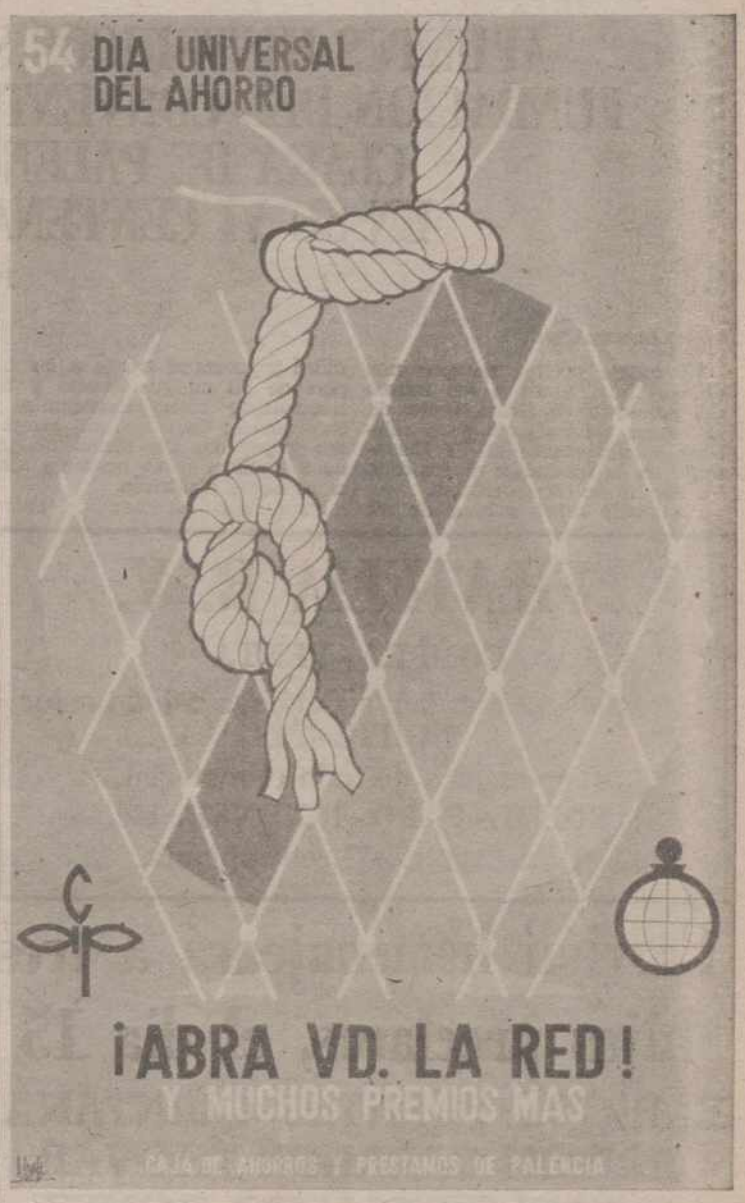

¡ABRA UD. LA RED!
Y MUCHOS PREMIOS MAS...
SORTEO EXTRAORDINARIO
31 DE OCTUBRE
CAJA DE AHORROS
Y PRESTAMOS DE PALENCIA
LA QUE CONTINUAMENTE
PREMIA SU CONSTANCIA
EN EL AHORRO

RODIER PARIS
venga a ver sus irresistibles
novedades otoñales en...
Garden Boutique
Mayor, 101 · tel. 713185 · PALENCIA

M.C.D.2022

ACTUALIDAD LOCAL

APUNTES HISTORICOS SOBRE LA FUNDACION DEL CONVENTO DE SANTA CLARA DE PALENCIA EN SU VI CENTENARIO

I

Por Mos. Zacarías Gama

El rodaje de los tiempos nos detiene hoy, junto a los muros del convento de Santa Clara de la ciudad de Palencia para celebrar solemnemente el VI Centenario de su fundación en los días 13, 14 y 15 de los corrientes.

He vivido muchos años de mi niñez y juventud frente a las tapias de su antigua huerta y he frecuentado como monaguillo y sacerdote el trato con sus religiosas y por eso me siento obligado a publicar estas breves y sencillas notas históricas.

Para ello he acudido entre otros varios escritores, a la brillante pluma y erudición histórica del doctor Simón Nieto en su libro «Los Antiguos Campos Góticos», que ha sabido recoger hasta los más mínimos detalles de esta grata efemérides palentina.

Un día del año 1378, las religiosas franciscanas de Santa Clara del pueblo de Reinoso de Cerrato, junto a las risueñas márgenes del Pisuerga, cerraban aquel viejo y medio derruido convento para trasladarse a la capital de Palencia.

Razones de seguridad y alta política así lo aconsejaban.

Lo azaroso de los tiempos por las continuas luchas entre los reyes de Castilla y León dejaban al descubierto y casi en pleno despoblado a las monjas clarisas del pueblecito de Reinoso con los peligros consiguientes de robos y asaltos de la soldadesca de unos y otros bandos.

La Comunidad religiosa acudió en su angustiosa situación al Papa Gregorio XI, quien por medio de su legado pontificio Guidón decretó en Valladolid el año 1373 la autorización del traslado a la capital palentina.

Sin embargo, por los trámites burocráticos de entonces, ese traslado no se verificó hasta 1378 en tiempos ya del pontificado de Urbano VI y reinando en Castilla Enrique II.

Naturalmente como las razones mencionadas urgían las monjas se trasladaron a unas casas de un tal Sancho Martínez, que vivía cerca de San Lázaro, en la carretera de Burgos, hasta que se edificase el convento.

No son propiamente hablando los famosos almirantes de Castilla, don Alonso Enríquez y su mujer doña Juana de Mendoza los verdaderos fundadores del convento de Palencia, que ya existía antes de sus respectivos nacimientos.

Sin embargo, pueden considerarse como auténticos patronos y promotores de la construcción del bellísimo y artístico templo, donde quisieron ser inhumados.

El patronato de los almirantes sobre el convento e iglesia de Santa Clara de Palencia se extendió también a sus hijos.

Primero a don Fadrique Enríquez, abuelo de don Fernando el Católico y más famoso aún que su padre en intrigas cortesanas.

Generoso y espléndido, hizo también importantes donaciones, que mejoraron el convento e iglesia.

Su hijo don Alonso, tercer almirante de Castilla y casado con doña María de Velasco, dejaron también importantes legados y fueron enterrados en el sepulcro de sus antepasados.

Nada se sabe de la suntuosidad de sus sepulcros en la mencionada iglesia, ni el lugar de los mismos.

Sólo una lápida, colocada hoy en la pared contigua al altar y capilla de San Antonio de Padua y desprendida con singular acierto de una de las columnas bellísimas del crucero que le afeaban, dan noticia de la generosidad del patronato de los almirantes.

Claro está que el templo de planta griega, única en Palencia, con su bellísimo pórtico de entrada, con el cierre delicado de sus bóvedas, con el tímpano de sus arcos conopiales y sus ventanales artísticos de maravillosos ojos de buey, acreditan no sólo el buen gusto de sus patronos, sino sobre todo su generoso mecenazgo.

En un próximo artículo daremos otros detalles relacionados con el mismo convento e iglesia, para recordar con verdadera fruición el VI Centenario de su fundación que celebrarán las religiosas de Santa Clara con el solemne Triduo de los días 13, 14 y 15 de esta misma semana.

FILATELIA R. V.

COMPRA - VENTA

Tenemos ya a la venta Catálogo a todo color EDIFIL - 79.

Disponemos de todo el material.

EDIFIL - FARO - LINDNER, etc.

Don Sancho, 11, entreplanta.

Carrión homenajeará a tres hijos preclaros, el día 15

ENRIQUE FUENTES QUINTANA, RAMON CARANDE THOVAR Y CARLOS OLLERO GOMEZ

Carrión de los Condes rendirá un cordial homenaje a sus preclaros hijos don Enrique Fuentes Quintana, don Ramón Carande y Thovar y don Carlos Ollero Gómez, el próximo domingo día 15.

Con este motivo, se celebrarán los siguientes actos:

A las 12 del mediodía, recepción oficial de los homenajeados en el salón de actos del Ayuntamiento de la ciudad.

A las 12,30, en el teatro Sarabia, acto de homenaje, con el siguiente orden:

Presentación del acto.

Intervención de la Coral Carrionesa.

Reseñas biográficas de las tres personalidades.

Intervención de: don Carlos Ollero Gómez, don Ramón Carande y Thovar y don Enrique Fuentes Quintana.

Ofrecimiento del homenaje y entrega de placas conmemorativas.

Himno a Carrión.

Finalmente, a las 2,30 de la tarde, habrá una comida de hermandad.

EL TIEMPO EN PALENCIA

DATOS DE LA CAPITAL

El Observatorio Provincial nos ha facilitado el siguiente parte meteorológico relativo a nuestra capital.

Barómetro: A las 18 horas del domingo, 702,0. A las 8 horas del lunes, 700,4.

Temperaturas: Máxima del domingo, 23,2 grados. Mínima del lunes, 13,8 grados.

Dirección del viento: A las 18 horas del domingo, Sureste. A las 8 horas del lunes, en calma.

No se registraron precipitaciones y la humedad relativa media del suelo es del 59 por ciento.

INFORMATICA

Proceso de Datos Castilla

Inicia su Curso de Programador de Ordenadores el día 17-10-78.

Lugar del Curso: Colegio - Residencia «Miguel de Cervantes».

Horario: de 8 a 10 noche.

Temas: Informática básica.

Técnicas Programación.

Lenguaje Cobol.

Prácticas.

Pida información sin compromiso y reserve su plaza a **Proceso de Datos Castilla.** Calle María de Molina, núm. 3 - 2.ª planta. Oficinas, 3 y 4. Valladolid

Nombre y apellidos .....

Dirección .....

Provincia .....

Edad ..... **Teléfono** ..... **Profesión** .....

CIUDAD RESIDENCIAL

«LOS ALAMOS»

EN PALENCIA

¡ALGO DISTINTO PARA VIVIR CONFORTABLE!

Comunidad de Propietarios

Urbanización dotada de 10.000 metros cuadrados de zonas verdes.

- PISCINA
- PISTAS DE TENIS
- PARQUE INFANTIL
- GUARDERIA INFANTIL
- ZONAS AJARDINADAS

3.000 metros cuadrados de locales comerciales, propiedad de la Comunidad.

Diferentes tipos de viviendas:

De 3 ó 4 dormitorios.

Uno o dos cuartos de baño.

Calefacción y agua caliente centrales.

Suelos de parquet.

Baños y cocinas, paredes y suelos de cerámica.

GRANDES FACILIDADES DE PAGO

Por lo que paga de alquiler mensual, puede hacerse propietario de su vivienda.

Seguridad en su inversión (todas las cantidades a cuenta, están avaladas por una entidad bancaria de Palencia).

INFORMACION:

TODOS LOS DIAS, INCLUIDOS SABADOS DE 10 A 1 POR LA MAÑANA Y DE 4 A 8 TARDE

Calle Mayor, 8 Entreplanta letra C

PALENCIA

M.C.D.2022

ACTUALIDAD LOCAL

LA VISITA DE LOS REYES DE ESPAÑA A TIERRAS PALENTINAS

UN INTERESANTE Y SIGNIFICATIVO ITINERARIO PARA LUNES Y MARTES

DESDE LA PLAZA MAYOR, DE PALENCIA, a "FASA-3", en Villamuriel de Cerrato

Como se recoge en otro lugar de este número de DIARIO-DIA, sus Majestades los Reyes de España son huéspedes de Palencia, desde esta tarde, hasta mediodía de mañana, martes, día 10.

En nuestra edición de mañana ofreceremos amplia información de los actos celebrados esta tarde en la capital, en Cascón de la Nava y en Paredes de Nava, actos que se han iniciado coincidiendo casi con la salida a la calle de este número del periódico. DIARIO-DIA ha distribuido todo su cuerpo de Redacción, para brindar posteriormente información, con la profusión que merece este acontecimiento, sin duda el de más impacto popular en la vida palentina de 1978.

Queremos ahora, no obstante, resaltar la importancia de los actos de esta tarde, en la capital y fuera de ella, todos con un significado especial muy expresivo.

EN EL AYUNTAMIENTO DE PALENCIA

Tras la recepción popular en la Plaza Mayor, la entrega de la "Medalla de la Ciudad", a don Juan Carlos, y la imposición de la "Banda de Oro" de la mujer palentina, a doña Sofía. Ambas distinciones fueron aprobadas por la Corporación municipal palentina, en sesión celebrada en su día; entregadas por SS. MM. oportunamente. Asimismo el Ayuntamiento estrena Libro de Oro, y no menos oportunidad que la visita real, para que sean las firmas de los soberanos de España las que enriquecen las páginas de este libro de honor y de protocolo de la capital de la provincia.

Es oportuna, asimismo, la exposición filatélica, de la Sociedad Filatélica Palentina, coincidiendo con la primera autorización de matasellos con motivo de "visita real", según concesión de la Dirección General de Correos y Telecomunicación.

CASCON DE LA NAVA

Al visitar la capital (núcleo, concentración y representación de toda la provincia), SS. MM. son considerados huéspedes de toda la tierra palentina, ya que imposible sería un itinerario y recorrido completos y exhaustivos.

No obstante, en una provincia eminentemente campesina, los Reyes visitan un poblado del campo, nacido de la tierra misma de labor, en un lugar donde la propia tierra ha vencido a las aguas, en la ardua tarea de la desecación de la laguna de La Nava. Los Reyes, en Cascón de la Nava, estarán en contacto personal y directo con este capítulo campesino, que es signo tradicional y actual de la provincia. Por otra parte, Juan Carlos, en 1964, siendo aún Príncipe de España, en su viaje a nuestra provincia visitó este lugar, en el que todavía no existía el poblado.

PAREDES DE NAVA

Faceta de indudable interés en Palencia es la artística; de nuestra provincia se ha reconocido que es la "concentración más fuerte de motivos turísticos arqueológicos que hay en España" y que "si se trata de la arquitectura románica, es la más rica concentración de Europa, y por lo tanto, del mundo.

Por ello tiene especial significación el hecho de que se haya incluido en el itinerario de la visita real el Museo parroquial de "Santa Eulalia", en la imposibilidad de trazar una ruta turística que, por corta que fuere, ocuparía horas y tal vez días.

Pero asimismo en Paredes de Nava, los soberanos conocerán otra faceta campesina y rural en general, pues serán informados sobre la transformación que hasta hace años se viene llevando a cabo con el Plan de desarrollo de Tierra de Campos.

Otro capítulo del progreso, en el que aún quedan lagunas (aunque escasas) en nuestra provincia, es el servicio telefónico. Los Reyes, en Paredes, inaugurarán el teléfono automático de la comarca, y también el servicio telefónico de diversas localidades de la provincia que todavía no cuenta con él.

"CASTILLO DE MONZON"

Tierra de castillos, Palencia, una de sus viejas fortalezas (recuperada para el servicio de solaz) está a disposición de los monarcas, en su descanso de esta primera etapa de su estancia en palentinas tierras.

El "Castillo de Monzón", restaurado y convertido en establecimiento hotelero, es —además de lugar de descanso— una simbólica y concreta presencia de la historia, que en este caso es auténtica historia de España, por ser historia de Palencia, que es ser historia de Castilla, núcleo y punto de arranque de la realidad nacional española.

FABRICA DE LA EMPRESA "SANTA BARBARA"

"Palencia: Armas y Ciencia"; tal es el mote heráldico de por acá, el lema de la palentina prosapia.

Y con armas y ciencia tienen relación las dos primeras visitas de los monarcas, en la mañana del martes, día 10.

Primero, la fábrica palentina de la empresa nacional "Santa Bárbara", de Industrias militares; la "Fábrica de Armas", continúa siendo el apelativo popular y familiar de esta interesante factoría, conservando —al hilo de la calle— la primera denominación del establecimiento, cuando en Palencia se emplazó.

Sus Majestades visitarán, la mañana del martes, primeramente la fábrica de la empresa nacional "Santa Bárbara"; el establecimiento depende de dicha empresa de Industrias Militares, S. A.; sin duda es la más importante factoría de la provincia, con una plantilla de más de novecientos trabajadores dedicados prácticamente en su totalidad a la fabricación de productos básicos para la defensa nacional.

El capítulo de atención y promoción social tiene aquí gran importancia.

Cuenta con un Colegio Nacional de EGB, en régimen de Patronato, con cuatrocientos alumnos, hijos de los trabajadores de la factoría. Asimismo tiene una guardería infantil, para atender a unos setenta niños, hijos de operarias de la fábrica.

Cuenta con un Economato laboral que funciona en régimen de autoservicio. Hay una biblioteca a disposición de los trabajadores. A disposición de sus obreros tiene 159 viviendas, con rentas muy módicas; servicio médico, con sala de curas, quirófano y rayos X. Por la propia factoría se han dado más de 15 cursillos de higiene y seguridad en el trabajo. Tiene comité de empresa, elegido democráticamente; este comité administra un fondo social, en el que se conceden (con independencia de la Seguridad Social) premios de natalidad, nupcialidad y auxilios por defunción; se complementan las indemnizaciones de Seguridad Social, a trabajadores enfermos; se conceden préstamos de 100.000 ptas., con un interés del 3 por 100, también por este fondo.

Todos los años se hace un homenaje a los "mayores", a los jubilados, con entregas en metálico.

Funciona una sala de cine, para los componentes de la plantilla y jubilados, primordialmente para los niños.

En 1971 se concedió a esta fábrica la "Medalla al Mérito en el Trabajo", en su categoría de plata; en 1977 fue declarada empresa modelo en la Seguridad Focial.

En los últimos diez años han ingresado más de 500 obreros.

COLEGIO NACIONAL "CIUDAD DE BUENOS AIRES"

En el viaje de los Reyes a Palencia, no podía faltar el capítulo cultural. "Armas y Ciencia", decíamos más arriba; pero en esta faceta de la cultura no puede olvidarse (aun a riesgo de convertirlo en tópico) la primacía universitaria de Palencia. Por ello tiene una interesante significación la inauguración del Colegio Nacional de E. G. B. "Ciudad de Buenos Aires".

Este centro docente primario se encuentra ubicado en el polígono residencial "Pan y Guindas", en la capital, y se estrena precisamente ahora, cuando el curso escolar acaba de iniciarse.

Cuenta con 18 unidades para los dos niveles de E.G.B.; 4 unidades de preescolar (párvulos) y 2 unidades de educación especial. Moderno inmueble, está dotado de las instalaciones y servicios necesarios en este tipo de establecimientos docentes. Su puesta en marcha viene a paliar de forma importante la situación de plazas escolares de EGB en nuestra capital.

La denominación de "Ciudad de Buenos Aires", por acuerdo municipal, es justa, lógica y cordial réplica a la denominación de "Ciudad de Palencia", que se dio a un centro escolar primario en la capital de la República Argentina.

"FASA-3"

Sin duda, para la vida y desarrollo económico-social de Palencia es faceta de extraordinaria importancia el despegue de industrialización que ya se ha iniciado. Este despegue de desarrollo industrial ha tenido expresivo punto de arranque en las instalaciones de "Fasa-3", el complejo industrial de "Fasa-Renault" en el término municipal de Villamuriel de Cerrato, muy cerca de la capital de la provincia.

Por ello tiene también un especial significado la visita que viene a clausurar la estancia de los Reyes de España en tierras palentinas, mañana a mediodía. En las instalaciones de "Fasa-3" los monarcas se detendrán por espacio de hora y media, según el programa de la visita real a nuestra provincia.

"Fasa-3" se estrenó precisamente al estrenarse el año actual. Efectivamente, el día 2 de enero salía el primer vehículo que "Fasa" ha lanzado en sus instalaciones palentinas. Un renault-12, blanco, que fue adquirido por la Caja de Ahorros y Préstamos de Palencia, y sorteado entre sus impositores la primavera pasada.

Finalmente esta información, con algunos datos y cifras en torno a las previsiones de "Fasa-3" y su repercusión en Palencia y los palentinos.

Para 1980 se tiene prevista la creación de 4.900 nuevos puestos de trabajo en esta factoría; 7.700, para 1983, y 8.500 para 1988. Esto (con los puestos de trabajo que surjan en otras industrias, inducidos compras y sector terciario, como consecuencia de tal aumento de puestos) supondrá un aumento de la población en esta zona, desde los 78.700 habitantes en la actualidad, hasta 140.000, en 1988: es decir que en 1988 se habrá duplicado prácticamente la población, especialmente en la capital de la provincia.

Las instalaciones, en el término de Villamuriel, están a 6 kilómetros de Palencia y a 44 de Valladolid, ocupando aproximadamente dos millones de metros cuadrados, cuya primera fase de superficie cubierta ocupa 120.000 metros cuadrados.

La planta está prevista inicialmente para una producción de trescientos vehículos diarios.

U.N.E.D. CENTRO REGIONAL DE PALENCIA

AMPLIACION DEL PLAZO DE MATRICULA

Según telegrama enviado por la Sede Central de la Universidad Nacional de Educación a Distancia, el plazo de matrícula que debía terminar el día 10 de los corrientes, queda ampliado hasta el día 19 del presente mes.

REGISTRO CIVIL

NACIMIENTOS. — Jorge Cuesta Villamediana, de Andrés y María Julia; Graciela Sáinz de la Fuente, de Gregorio y Soledad; Arsenio Ramos Sierra, de Arsenio y Teresa; José María Marcos, de José Robustiano e Isabel; Ana Isabel Inclán Bores, de Carlos José y María del Rosario; María del Mar Avia Carrión, de Mariano y María del Carmen.

MATRIMONIOS. — Andrés Conejo García, con Teodora García Monje; Salvador Fermín Arvo Gómez, con Isabel Rodríguez García; José Lozano Andrés, con María de los Remedios Cítores Pobes; Jesús María Suazo López de Gamiz, con Rosa María Liébana León; Jesús Martínez Sancosmed, con Pilar Gómez Pérez; Víctor Carlos Revuelta Martínez, con María Lourdes Bartolomé Chico; José Martínez Peláez, con Pilar Pérez Villa; José María Suárez González, con Felisa Vián Gutiérrez; Jesús García Ruiz, con María del Carmen Rastrilla Bustillo; Angel Luis Canto Rodríguez, con Mercedes Pariente Tejero; Carlos Enrique Vélez, con María Gloria Frías Martínez; Alfonso Fernández Alario, con Manuela Campo Cerrato.

DEFUNCIONES. — Benita Muñoz Molina, de 63 años de edad; Carlos Suñol Sánchez, de 59.

†

EL JOVEN

Antonio Martínez Vibot

FALLECIO EL DIA 7 DE OCTUBRE DE 1978

(Víctima de accidente)

A los 16 años de edad

— D. E. P. —

Sus apenados padres Santos Martínez Martínez (Calzados Tines) y Luisa Vibot Redondo; hermanos Santos, Luis - Melchor y María Yolanda; abuelos, primos, tíos y demás familia,

Suplican una oración por el eterno descanso de su alma.

Misa de familia: Día 10, a las nueve de la mañana en la iglesia parroquial de San José.

M.C.D.2022

ACTUALIDAD LOCAL

NOTAS Y COMUNICADOS

"Los representantes de CC. OO., FETE, UGT y SPE de EGB, en consonancia con lo acordado en la asamblea conjunta celebrada el sábado día 7 en la arena de Magisterio, comunica a todo el profesorado palentino:

1.—Que cursen a la Delegación del MEC, por duplicado el modelo oficial acogiéndose a la Dedicación Exclusiva.

2.—Que el modelo de escrito conjunto de los centros lo recibirán todos inminentemente y una vez cumplimentado, nos lo remitan o entreguen en mano el viernes, día 13, en calle Estrada, 10, entreplanta, de 7 a 9 de la tarde, para nosotros presentarlas en su totalidad ante el Organismo competente.

Palencia, 9 de octubre de 1978. —Por CC. OO. FETE, UGT y SPE de EGB, firma *CARLOS RUIZ*".

A LOS DELEGADOS Y REPRESENTANTES SINDICALES DE LA CONSTRUCCION

"Ante la inminente preparación de las negociaciones del nuevo Convenio colectivo de la Construcción, ya denunciado por las Centrales Sindicales ante la Delegación de Trabajo, y ante la necesidad de mantener una postura homogénea por parte de los trabajadores, los Sindicatos del ramo de la Construcción de Comisiones Obreras, UGT, USO, CSUT y Sindicato Unitario (SU), convocan a todos los delegados y representantes sindiscales del sector, a una reunión en la que se debatirán los siguientes puntos:

1.—Composición de la mesa negociadora del nuevo Convenio.

2.—Bases sobre las que se desarrollará la nueva tabla reivindicativa a negociar.

La reunión se celebrará el próximo martes, día 10, a las 8 de la tarde en los locales de la AISS.

Las Centrales Sindicales convocantes ruegan la asistencia a la reunión debido a su importancia.

Palencia, 9 de octubre de 1978. —Por las CC. SS. convocantes,

Miguel Adrián GUTIERREZ".
C. S. U. T.

"La Secretaría Sindical de la C.S.U.T. reunida recientemente para abordar los problemas de diverso orden y después de tomar importantes resoluciones sobre distintas cuestiones se pasó a tratar el tema importante del día que era la ampliación de la asesoría jurídica dadas el gran número de consultas que últimamente se acumulaban por lo que se decidió ampliar la asesoría y de esta manera dar mayor flexibilidad a esa entidad de consultas.

De esta forma la C.S.U.T. pasa a tener un servicio de abogados que se repartiría en dos días a la semana y que serán los martes y viernes de 8 a 10 de la tarde.

También se elaboró un cuadrante que clasifica los diferentes tipos de consultas y que quedó de la siguiente forma:

—Afiliados a la C.S.U.T., gratis.

—Para los no afiliados cuando es consulta laboral, 300 ptas.; por la consulta no laboral, 500 pesetas.

La C.S.U.T. quiere aprovechar por esto en este comunicado, para hacer un llamamiento de atención a todos los afiliados sobre estas decisiones tomadas en esta reunión de la Secretaría, para mejor marcha de todos.

La Secretaría Sindical de la C.S.U.T.

LETRAS DE LUTO

Víctima de trágico accidente, ha fallecido el joven Antonio Martínez Vibot, a los 16 años de edad.

Su muerte ha sido muy sentida, tanto por las trágicas circunstancias en que se ha producido, como por el aprecio que se tenía al finado, al que se hizo acreedor por su simpatía y estudiosa conducta, natural sencillo y afable y buenos sentimientos, que le hicieron merecer el afecto de cuantos le conocieron.

Expresamos nuestro pésame a sus apenados padres don Santos Martínez Martínez (industrial de Calzados Tines) y doña Luisa Vibot Redondo; hermanos Santos, Luis-Melchor y María Yolanda; abuelos, primos, tíos y demás familia.

—A la avanzada edad de 82 años, ha fallecido cristianamente, como había vivido, en Abia de las Torres, doña Esperanza Plaza Romero.

La finada, madre y esposa ejemplar, destacó por sus virtudes personales, carácter sencillo y bondadoso y piadosos actos, que la granjearon generales respetos y aprecios, por lo que su muerte ha sido muy sentida.

Testimoniamos nuestra condolencia a sus apenados hijos María Asunción, Carlos, María del Carmen Plaza Plaza; hijos políticos, nietos políticos, bisnietos y demás parientes.

No seas mayor antes de tiempo. Te ayudará la CAMPAÑA DEPORTE PARA TODOS

†

LA SEÑORA

Doña Esperanza Plaza Romero

Falleció en Abia de las Torres
EL DIA 7 DE OCTUBRE DE 1978
A los 82 años de edad

Después de recibir los S. S. y la Bendición Apostólica de Su Santidad

— D. E. P. —

Sus apenados hijos María Asunción, Carlos, María de los Angeles, y María del Carmen Plaza Plaza; hijos políticos Maurino González, Inés Plaza, José González y Jesús Bregón; nietos políticos, bisnietos y demás familia,

Suplican una oración por el eterno descanso de su alma.

NOTAS MILITARES

REVISTA PERIODICA MILITAR DE RESERVISTAS

Se recuerda a los reservistas del Ejército la obligación de pasar en su Cartilla del Servicio Militar, antes del 31 de diciembre de 1978, la Revista Periódica.

Durante el año en curso deben revistar:

Los oficiales de Complemento nacidos en los años 1926, 1928, 1934, 1940, 1946, 1947, 1948, 1949, 1950, 1951, y 1953.

Los suboficiales de Complemento nacidos en los años 1923 1928, 1934, 1946, 1947, 1948, 1949, 1950, 1951, 1952 y 1953.

Las clases de tropa nacidos en los años 1941, 1946, 1951, 1952 y 1953, así como todos aquellos nacidos entre los meses de enero a agosto de 1954.

El personal que sirvió como voluntario, deberá pasar su primera revista el tercer año después de su ingreso en el Ejército.

Los prorrogados de 1.ª clase que hayan cumplido la última revisión.

Los que tengan alguna revista pendiente.

Se recuerda a los pagadores en general la obligación de no hacer efectivos los haberes sin la previa comprobación de que el personal ha pasado la revista periódica correspondiente, la cual se puede pasar en la Zona, Puesto de la Guardia Civil, o Alcaldía donde residan.

Palencia a 9 de octubre de 1978.
El Teniente Coronel Accidental

INAUGURACION DE CURSO EN EL INSTITUTO POLITECNICO NACIONAL

HUBO MISA EN SAN JOSE Y ACTO ACADEMICO EN EL CENTRO

En el Instituto Politécnico Nacional de Palencia tuvo lugar esta mañana la inauguración oficial del curso académico 1978-79.

A las diez, en la iglesia de San José, en cuyo distrito parroquial está enclavado dicho centro docente de F. P., se ofició la Misa del Espíritu Santo, por don Florentino Retortillo, profesor de Religión del centro.

Asistió al acto religioso el director del Instituto don Domingo Salvador García; subdirectora doña Guadalupe Calleja y claustro de profesores y maestros de taller del centro, así como los alumnos masculinos y femeninos del mismo, que llenaban el templo.

Finalizada la misa, se procedió, en el salón de actos del Instituto Politécnico, a la inauguración académica del nuevo curso.

La presidencia estaba ocupada por el citado director, subdirectora y distintos profesores y maestros de taller, hallándose situados en lugares preferentes el claustro de profesores, y, asimismo, algunos padres o familiares de los alumnos.

Dado el elevado número de éstos, el acto académico hubo de llevarse a cabo en tres recepciones de alumnado, según los cursos.

El director, señor Salvador, pronunció unas palabras de saludo y bienvenida, explicando las normas docentes que regirán durante el curso, que comienza y deseando el mejor esfuerzo a profesores y alumnos, para que los frutos docentes perseguidos sean plenamente satisfactorios.

A continuación, se procedió a la entrega de las matrículas de honor y diplomas concedidos en curso pasado a los alumnos galardonados por su destacada aptitud.

Asimismo se concedieron los «Premios de la Diputación Provincial», a los alumnos más distinguidos en dicho pasado curso, que fueron:

Antonio Adán García, de Maestría Industrial y María Teresa de la Hoz Pontones, de F. P. Primer grado.

Terminado el acto, y señalados los horarios correspondientes, el director declaró inaugurado el curso cuyo funcionamiento ya se normalizará desde primeras horas de la mañana del miércoles.

A las cuatro de esta tarde del lunes hubo en dicho Instituto Politécnico un claustro de profesores, quedando concretadas las normas y dedicaciones profesionales correspondientes para el curso iniciado, así como las informaciones de claustro pertinentes.

FIN DE SEMANA

39 MUERTOS EN ACCIDENTE

Madrid, 9. (Efe). — Durante el pasado fin de semana, 39 personas perdieron la vida y 24 resultaron heridas de gravedad, a causa de los 35 accidentes registrados en las carreteras españolas, según datos provisionales facilitados hoy a «Efe» por la Dirección General de Tráfico.

El viernes, día 6, se registraron 7 muertos y ningún herido grave en 7 accidentes; el sábado, día 7, hubo 18 muertos y 17 heridos graves, en 15 accidentes, y el domingo, día 8, 14 muertos y 7 heridos graves de un total de 13 accidentes.

Las causas principales de los accidentes, según Tráfico, fueron velocidad inadecuada, circular por la izquierda de la calzada, invasión de peatones en la calzada y circular por dirección prohibida.

Sucesos en los pueblos

AUTOMOVILISTA MUERTO

VENTA DE BAÑOS. — En la madrugada del domingo circulaba por la carretera general Burgos-Portugal el turismo 1.326-N, conducido por Manuel Vagallo Gago, de 23 años. En un tramo curvo, a la altura del kilómetro 84, término de Venta de Baños, el vehículo invadió la izquierda de la calzada, estrellándose frontalmente contra el autocar SA-6.276-A, que conducía José Antonio Petisco Rodríguez, de 45 años. A consecuencia de la colisión resultaron gravemente heridos el conductor del coche y Ana María Ruiz Sáinz de Murrein, de 20 años, que también viajaba en el coche. Los heridos fueron internados en el Hospital Provincial, donde horas más tarde fallecía Manuel Vagallo Gago.

QUINTANA DEL PUENTE. — En la finca de la Cooperativa «La Esperanza», se declaró al atardecer un incendio en un montón de pacas de paja, que se propagó a otros; las llamas han producido daños valorados en varios millones de pesetas. Al lugar del siniestro acudieron los bomberos de Burgos y Palencia.

Murieron dos terneros, que quedaron desprovistos de las madres y uno de ellos se metió entre las llamas y el otro tropezó con unos cables, cayendo electrocutado.

M.C.D.2022

GALLOSO cortó dos orejas en Barcelona

RAN EXITO EN HUERCAL-OVERA DE AMASO GONZALEZ Y NIÑO DE LA CAPEA

rcelona, 8 (Efe). — Se celebra esta tarde en la Monumental tima corrida de la temporada. Tres toros de "Camaligera", dos en tercero, cuarto y quinto, y otros tres de Antonio Pérez, lidiados en primero, sexto y sexto lugares. Mejor tados los de "Camaligera", mansurrones y más desiguales de Antonio Pérez.

Luis Galloso hizo una faena de relieve al primero. Pincharazo y media estocada caída. Palmas.

el cuarto estuvo inspirado y una magnífica faena de ta a base de redondos, anturas y magníficos pases de pecho. eda caída. Dos orejas y vuelta al ruedo.

s Francisco Esplá realizó un o de trámite en el segundo, oro sin fuerza. Tres pinchazos y descabello. Palmas.

el quinto Esplá fue ovacionado en banderillas. Realizó una a meritoria a un toro manso y con peligro. Pinchazo y a estocada contraria. Una y dos vueltas al ruedo.

rés Moreno tuvo un lote propicio. En el tercero fue onado en unos muletazos de as. Tres pinchazos, estocada descabello. Un aviso y palmas. sexto lo recibió con dos larlambiadas de rodillas. Estuvo vallente con la muleta, pero oro no coopero. Pinchazo, esada y descabello al segundo ato. Palmas.

PRIMERA DE FERIA EN FUENGIROLA

Fuengirola (Málaga), 8 (Efe).— dera corrida de la feriaa del rio. Tres cuatros de entrada. Curro Vázquez, en su primero, faena con pases por alto, redondos, molinetes sufriendo un pitonazo sin consecuencias en un muslo. Una estocada y una entera. Palmas.

En su segundo bien con el capote. Faena con pases por bajo, rendondos, naturales, circulares, giraldillas y ayudados por alto. Un pinchazo, una estocada y un descabello. Palmas.

Julio Robles, en su primero, faena con pases sobre la derecha para media estocada. Ovación.

En su segundo instrumento buenos lances. Faena con pases por bajo, redondos, naturales, de pecho y adornos de rodillas. Un pinchazo y media estocada. Ovación.

Antonio Rubio "Macandro", bien con la capa en el primero. Faena con pases por alto, naturales, de pecho, redondos y adornos. Dos pinchazos y un descabello. Ovación y vuelta al ruedo.

En su segundo da pases por bajo y por alto, redondos, valiente, naturales, de pecho y giraldillas. Tres pinchazos, una estocada y varios descabellos.

CORRIDA DE FERIA EN HUERCAL-OVERA

Huercal-Overa (Almería), 8. (Efe). — Corrida de feria. Buena entrada. Reses de Ramón Sánchez y Manolo González, que dieron buen juego.

Dámaro González en su primero bien con el capote. Gran faena de muleta para una estocada. Dos orejas y rabo. En su segundo, un toro difícil, realiza una faena lucida. Mató de estocada y descabello. Una oreja.

Pedro Moya "Niño de la Capea", bien en su lote con la capa. A su primero lo mató de una estocada. Dos orejas. A su segundo le realiza una valiente faena para un pinchazo y estocada. Dos orejas.

Javier Batalla en su primero nada con la capa y la muleta. Mató de varios pinchazos. Silencio. En el otro estuvo valiente, matando también de varios pinchazos. Una oreja protestada.

Albañiles y encofradores

Se precisan para obra viviendas en Villamuriel de Cerrato.

Interesados dirigirse a la Oficina de Empleo SEAF - PPO. Ref. 413 de Venta de Baños (Palencia).

NOVILLADAS EN LAS VENTAS Y CARABANCHEL

GOMEZ JAEN DIO LA VUELTA DESPUES DE OIR UN AVISO

Madrid, 8 (Efe). — Cinco novillos de García Romero y uno de Marín Marcos, lidiado en segundo lugar.

Los de García Romero denotaron en general, dificultades, en especial los lidiados en cuarto y quinto lugar. El primero, fue poco picado y se venció por el lado izquierdo, pero tuvo un lado derecho más asequible. El tercero fue el único flojo de la corrida y el sexto, manso, llegó con dificultades a la muleta, debido a un picotazo en el cuello. El de Marín Marcos, protestado por cojo de salida, fue asequible para el torero, aunque con un leve picante.

Pedro Mariscal, rápido con el capote en su lote. Voluntarioso pero eléctrico en su primera faena en la que predominaron los pases cortos por el lado derecho y teniendo que desistir sus intentos de torear al natural por el temperamento del bicho. Pinchazo, media y descabello. Palmas.

En el cuarto se mostró inseguro, llevando el muletazo "hecho" y sin poder reducir el genio de la res. Sufrió varias coladas. Pinchazo y descabello. Silencio.

Pascual Gómez Jaén, debutante de Catral (Alicante), valiente con el capote en ambos pero sin estilo. Realizó cosas interesantes en su primero, faltándole a su labor un punto de ligazón. Sobresalieron algunos naturales hondos y conseguidos. "Metisaca" y estocada. —Suena un aviso segundos antes de caer el toro—. Vuelta al ruedo.

Se limitó a preparar para la muerte al áspero quinto, lo que hizo con aseo, prontitud y eficacia. Pinchazo y descabello. Ovación. No le dejaron dar la vuelta al ruedo.

José Mari Martín "El Salamanca", debutante salmantino, no se acopló con el tercero. Lanceó movido y no asentó los pies a la hora de torear cor la franela. Abusó de llevar la muleta retrasada. Estocada. Ovación.

Poco pudo hacer con el sexto, del que se desembarazó con brevedad, tras una faena insistente en la que no consiguió logros. Palmas.

NOVILLADA EN CARABANCHEL

Madrid (Carabanchel), 8 (Efe). —Tres novillos de Leopoldo Lamamie de Clairac y tres de "Valdelama", bien presentados y de excelente juego, excepto el lidiado en quinto lugar.

Juan Cubero, del barrio madrileño de Canillas, no pudo con el genio de su primero que pasaportó de pinchazo y estocada caída, silenciándose su labor.

Mejoró su actuación en el cuarto. Destacaron varios naturales de excelente factura. Mató de dos estocadas dando la vuelta al ruedo. Banderilleó a sus dos enemigos con más voluntad que acierto.

Fernando Lechuga, de San Martín de Valdeiglesias, cortó una oreja al segundo de la tarde por una faena variada, rematada de estocada. Dio la vuelta al ruedo en el quinto por su voluntariosa labor ante el manso que le cupo en suerte y que le arrolló sin consecuencias al entrar a matar.

El venezolano Victoriano Garrido se mostró en sus dos novillos falto de oficio y escaso de valor. Fracasó también con las banderillas. Pasaportó con brevedad a sus enemigos silenciándose su labor en ambos.

M.C.D.2022

LA NOVILLADA DEL DOMINGO EN PALENCIA

"Espartaco" a hombros

Cortó tres orejas y rabo e impresionó su hacer con muleta y espad

La tarde espléndida, taurina, o torera, al cien por cien. Con calor. Menos de un tercio de plaza, aunque el cartel es interesante. No compareció, tampoco, la «brillante banda de música» que amenizaría el espectáculo, según se anunciaba en los programas y, por no haber, no hubo ni timbales ni clarines. Con silencioso pañuelo presidencial se dio salida a los novillos, se cambiaron los tercios y hasta se señaló un aviso. Se pidieron disculpas por los altavoces y se echaron las responsabilidades al Ayuntamiento. ¡Vaya usted a saber! Cuando las imprevisiones de todo orden se suceden, apuntamos —no digo que con razón o sin ella— siempre en la misma dirección. Porque ya saben ustedes eso del «silencio administrativo».

«El Mangui», recibiendo al primer novillo de la tarde en unos lances con los pies juntos.—(Foto LUIS)

Pero, hechos y preámbulos aparte, pronto vamos a los toros. Porque en esta tarde del 8 de octubre, hemos descubierto los palentinos, confirmando toda una «temporada de referencias», a un torero. Un torero grande, completo, al que le sobran, en feliz conjunción, arte y valor. Y maneras, y recursos, y todo lo que ustedes quieran. Me estoy refiriendo a un chiquillo rubio, simpático, pillo, «que se las sabe todas» y que llamado Juan Ruiz le llaman «Espartaco». ¡Qué delicia, amigos, qué delicia, verlo torear! Torear, pisar la arena y matar. ¿Se puede pedir más?

A «Espartaco» se le han concedido esta tarde tres orejas y rabo. Pues, bien, tengo que decir que en toda la temporada palentina (cuatro corridas con abundantes trofeos y tres novilladas), no ha habido premios más merecidos ni mejor conquistados. De ley. Como de ley, oro puro, es el toreo de este simpático chaval y de ley son sus impresionantes estocadas y su tremendo valor para entrar a matar y hundir la mano en la yema tras la espada, y sacarla empapada en sangre. Lo aseguro, pocas veces, o quizás nunca, vi algo igual y uno va para viejo en años y aficiones taurinas.

—o—

No salió bueno, ni mucho menos, el encierro que envió el hoy ganadero y otrora famoso matador Miguel Báez «Litri», desde las onubenses tierras. Según la pizarra y por orden de lidia, pesaban 430 kilos, 420, 360, 390, 400 y 425. Bien de presentación los dos primeros y los dos últimos, aunque fuera bizco el quinto. A mi juicio, el que cerró plaza era el que tenía más hechuras de toro. Todos negros, largos, no gordos, su fuerza con los caballos estuvo en entredicho. Sólo apretó el último. Los otros cumplieron en un solo puyazo o un simple picotazo. No se les castigó, pero llegaron quedados y distraídos a la muleta, sin dar el más mínimo juego, excepto el segundo, que fue el del éxito grande de «Espartaco», aplaudido en el arrastre y hasta se pidió la vuelta al ruedo, porque había ido bien a la muleta y se dejó torear. El último mostró síntomas de mansedumbre, huyó a capotes y buscó la salida, insistentemente, hacia el callejón.

—o—

Con más nervios que otra cosa, había pasado «El Mangui» en el novillo que abrió plaza, cuando surgió destellante «Espartaco» para recibir al segundo de la tarde. Sus verónicas cargando la suerte, llevando toreado al novillo en los vuelos de su capote fueron su primer chispazo. Se «emborrachó» el torero con su capote y apurado se vio para el remate, pero ahí surgió la improvisación e inspiración del diestro para salir con una revolera, evitando el desarme. Y volvió a ofrecernos la brillantez de su toreo de capa en un quite por chicuelinas, sólo dos, pero lentas y perfectas.

Brindó al público este «Espartaco», sabio y valiente y se hincó en el suelo de rodillas y para iniciar su faena de muleta. Y, amigos, ¡qué recuerdos! Estuvo inmenso. Toreó. Toreó de verdad con las dos rodillas en tierra, con unos suaves y mandones derechazos que remató, sin levantarse, con el de pecho. Desde aquellos mejores tiempos de Marcos de Celis no habíamos visto nada igual.

De pie ya, el temple y el mando de su muleta, en unos derechazos largos, en perfecta conjunción con la embestida del novillo, como el arte de sus naturales y la hondura de sus pases de pecho compusieron una faena grande y calibrada para deleite del aficionado. Adornos muy toreros, pases de costadillo y el estoconazo ya relatado. La vuelta al ruedo, con las dos orejas y el rabo, fue triunfal.

Repitió el estoconazo, impresionante, como decimos, de ejecución en el quinto de la tarde, cuya muerte había brindado a su cuadrilla y volvieron a salir los pañuelos para que la presidencia concediera una oreja, bien merecida, sólo por la calidad de la espada, por la forma de entrar a matar, tras haber estado aseado con la muleta, valiente y porfión y usando de recursos válidos, para sacarse al novillo por alto o por la espalda, dada su corta embestida.

Al final, a «Espartaco» lo pasearon a hombros y en el regusto de los aficionados quedó el comentario de la tarde: ¡qué torero! El comentario, que puede ser el de toda una temporada. Con esperanza para la próxima, porque ¡hay que seguir viendo a «Espartaco»!

—o—

Su compañero de éxitos en la temporada, «El Mangui», no tuvo suerte esta tarde. Después de recibir al primer novillo con unas buenas verónicas que remató con media aceptable, y de brindar al público, se encontró ante un bicho distraído, que le avisó poniéndole los pitones en la cara al iniciar la faena con un natural, y el chico se desconfió un poco mostrándose nerviosillo. Tampoco tuvo con el estoque suerte y, un tanto precipitada y rigurosa, la presidencia sacó el pañuelo enviándole un recado, silencioso por falta de música. Con palmas y pitos se acogió su labor.

Juan Carlos Arranz iniciando un natural con buenas maneras, tercero de la tarde.—(Foto LUIS)

Se mostró porfión «El Mangui» en el cuarto, pero el novillo llegó totalmente quedado a la muleta y no hubo nada que hacer. Basto la voluntad y la valentía. Un pinchazo sin soltar y una estocada, pusieron punto final a la tarea que fue silenciada.

Manuel Rodríguez, «El Mangui», sin duda, está por ver en esta plaza.

—o—

Poco tuvo, también, que hacer Juan Carlos Arranz en el lote que le correspondió y poco hizo, ante dos novillos que llegaron quedados a la muleta. Al tercero de la tarde aún le sacó algún aceptable con la izquierda, jando bien la mano, pero le ligazón, aunque como te pronto a la hora de la verd locando una estocada at da, oyó aplausos, que él, so, convirtió en una vue ruedo, por su cuenta, y público, cortés con el ar no rechazó.

En el último le faltó quizás tenga Arranz «más que oficio», y mató mal «pasar el fielato», silenciám quehacer.

JOSE MA

Toreando con la derecha «Espartaco», en el novillo que deleitó a la afición con una excepcional faena en el segundo de la tarde. Impresionó su quehacer y asombró la entrega a la hora de la verdad (Foto LUIS)

SANEAMIENTOS Y MATERIALES DE CONSTRUCC
VEGA, S. A.
DISTRIBUIDOR EN EXCLUSIVA DE
GROMBER
MUEBLES DE COCINA
ACCESORIOS Y ARMARIOS DE BAÑ
Decore su cocina y cuarto de baño
y PAGUE EN 12 MESE
ELECTRODOMESTICOS EMPOTRABLES EN COC
Eduardo Dato, 5. Telf. 71 33 16 PALEN

FESTIVAL EN CORDOBA

ALUMNOS DE LA ESCUELA D EL CORDOBES

Córdoba, 8 (Efe). — Festival taurino para la presentación de los alumnos de la escuela de Tauromaquia "Manuel Benítez el Cordobés".

"El Cordobés" recibió el brindis de dos espadas y al final de la lidia del quinto novillo, dio la vuelta al ruedo con los alumnos que habían intervenido en el festejo.

Fermín Vioque obtuvo d jas en el primero y una en gundo.

Antonio Tejero una oreja primero y dos orejas y rab quinto.

Antonio Romero, ovacio tercero y una oreja en el

Los tres jóvenes espadas paseados a hombros al fi festejo.

LA MAS AMPLIA EXPOSICION DE MUEBLES
Muebles GARCIA
DESDE EL MU DE LUJO AL ECONOM
¡Grandes Facilid
Estamos en la «GRAN AVENIDA» - Casado Allsal, 47 - Teléfono 72 50 99 - (JUNTO A LA PASARELA DE VILLALOBON)

M.C.D.2022

LA VISITA A PALENCIA DE JUAN CARLOS Y SOFIA

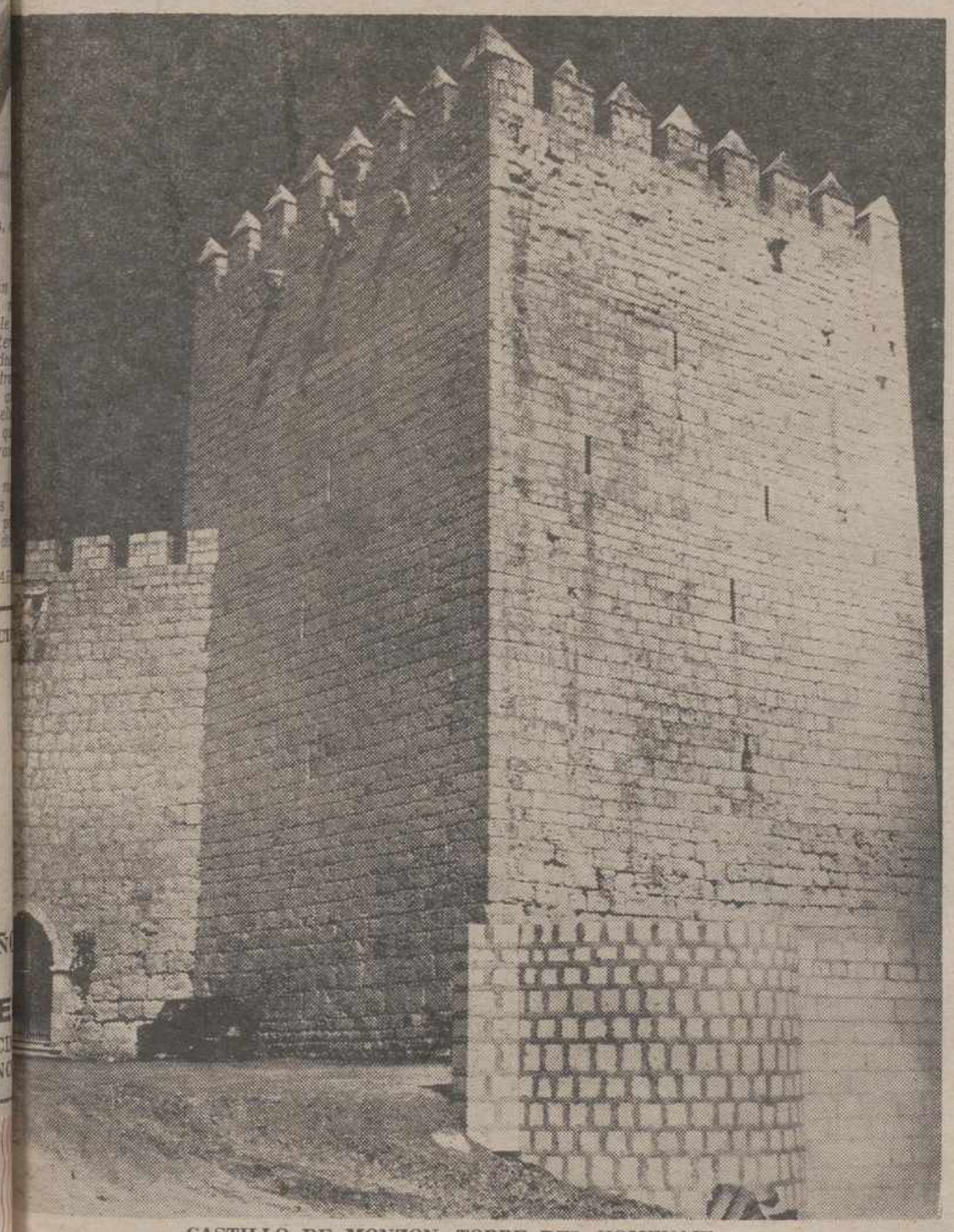

CASTILLO DE MONZON. TORRE DEL HOMENAJE

EL AYUNTAMIENTO ENTREGA AL REY LA MEDALLA DE LA CIUDAD

LA REINA RECIBE LA BANDA DE ORO DE LA MUJER PALENTINA

CASCON, PAREDES DE NAVA Y MONZON, OTROS LUGARES DEL VIAJE REAL

EN EL COLEGIO "BUENOS AIRES", LA FABRICA "SANTA BARBARA" Y LA NUEVA FACTORIA "FASA"

La visita de SS. MM. los Reyes de aña a Palencia se ha iniciado en la za Mayor.

En el recinto del Ayuntamiento se procedido a la entrega de la "Meda- de la Ciudad", a Juan Carlos, y a imposición de la "Banda de Oro" la mujer palentina, a Sofía.

Asimismo, los monarcas han visi- o (quedando con ello inaugurada) s propias dependencias del Ayun- iento la Exposición de la Sociedad élica Palentina.

El programa de esta visita de Sus estades continuarán de la siguiente ma:

Desplazamiento a la localidad de Cascón de la Nava, desde donde —tras la correspondiente visita al pueblo— se dirigirán a Paredes de Nava, con visita al Museo Parroquial de Santa Eulalia, e inauguración del Servicio Telefónico Automático del Municipio y toda su zona de influencia, que comprende Becerril de Campos, Cascón de la Nava, Villalumbroso, Villaumbrales, Abastas, Añoza, Cardeñosa de Volpejera, Villanueva del Rebollar y Villatoquite. Al mismo tiempo quedará inaugurado el Servicio Telefónico en doce localidades repartidas por la provincia de Palencia y que en la actualidad carecen de dicho servicio.

Terminada la visita a Paredes, los Reyes se dirigirán al "Castillo de Monzón", donde pernoctarán.

El martes, por la mañana, inauguración del Colegio Nacional de E. G. B. "Ciudad de Buenos Aires", en el Polígono Residencial "Pan y Guindas", de Palencia.

Los Monarcas visitarán a continuación la fábrica palentina de la Empresa Nacional "Santa Bárbara", en la capital para seguidamente dirigirse a las instalaciones "Fasa-3", de "Fasa-Renault", en Villamuriel de Cerrato, desde donde, tras realizar la correspondiente visita, emprenderá viaje de regreso (a las doce y media) a Madrid.

M.C.D.2022

Septiembre de 1903: un rey de 17 años en PALENCIA

Alfonso XIII clausura la Exposición Region

Se han cumplido ahora 75 años de la primera visita, que en este siglo hiciera un rey a Palencia. Fue el domingo, 13 de septiembre de 1903, para clausurar la Exposición Regional Agrícola, Industrial y Minera, montada aquí en aquellas ferias y fiestas de San Antolín.

Vino S. M. Alfonso XIII, que a la sazón tenía solamente diecisiete años. Quizás resulte una de las visitas regias a Palencia más peculiares, no sólo por la extrema juventud del monarca, elevado al Trono precisamente el año anterior, sino también por otras circunstancias, que "ambientaron" su programación y desenlace.

MALESTAR

No había estado nunca Alfonso XIII en Palencia. Los miembros de la familia real pasaban con alguna frecuencia por la Estación de Venta de Baños y allá acudían las autoridades a cumplimentarles. Casi siempre tenían lugar los viajes de noche y los egregios viajeros dormían. ¡Cuántos "plantones" recibieron nuestros representantes, convocados de madrugada por el protocolo en Venta de Baños!...

Tal circunstancia había ido generando cierto malestar, que a finales de agosto de 1903 se acentuó, al saberse que Alfonso XIII visitaría varias capitales castellanas, entre las que no figuraba Palencia.

Sensibles al malestar, don Abilio Calderón y el Conde de Garay, diputados nuestros en las Cortes, hicieron gestiones en Madrid. Lograron que también la ciudad del Carrión fuera incluida en el itinerario regio.

Aún tuvieron que efectuar los dos políticos otra visita, esta vez acompañados por el alcalde, don Genaro Colombres, porque el llamado ministro de Jornada, Duque de San Mauro, había dispuesto que la visita real a Palencia no se prolongara más allá de un par de horas...

LA LLEGADA

A las doce de la mañana hacía su entrada el tren real, procedente de Valladolid. Alfonso XIII, vistiendo el uniforme de capitán general, se asomaba a una ventanilla, sonriente. Al bajar del vagón, en el andén, le rindió honores el Regimiento de Burgos; fuera de la Estación, los jinetes del Escuadrón del Regimiento de Talavera. Todo se encontraba profusamente engalanado. Se hallaba presente un incontable gentío, que prorrumpió en atronadores vivas, mientras restallaban los cohetes y las campanas de las torres de la ciudad voltean jubilosamente. El público coreó con emocionado entusiasmo las estrofas de la "Marcha real", interpretada por la Banda de Música.

El monarca salió de la Estación cruzando la sala de espera de tercera clase, única que tenía comunicación con la calle. Le esperaba un landó, tirado por dos soberbios caballos, propiedad del Conde de Garay, que lo había traído desde Madrid para el acontecimiento. Inmediatamente se puso en marcha la comitiva, mientras el pueblo corría de un lado para otro buscando lugares, desde donde contemplar otra vez y mejor el deslumbrante cortejo.

Abría la parada un piquete de la Guardia Civil de gala, con los maceros municipales; luego, el coche del gobernador civil, seguido de otro, ocupado por el alcalde de Palencia y el presidente de la Diputación, precediendo al landó del rey, con quien viajaban también el príncipe y la princesa de Asturias. A su lado, marcial y aguerrido, escoltándoles, el gobernador militar, jinete en brioso corcel de relucientes arneses. Y otros carruajes, personalidades y representaciones.

La comitiva se puso en marcha hacia la Catedral. A su paso el pueblo arrojaba flores, adquiridas por Ayuntamiento y Diputación y repartidas profusamente entre los palentinos.

Vista de la calle Mayor Principal (tal era su nombre completo, entonces), hace tres cuartos de siglo, cuando se produjo la visita del Rey don Alfonso XIII a nuestra ciudad. — Al fondo, el desaparecido Arco del Mercado, en la zona de «Perecillos», actual confluencia de la calle Mayor con las avenidas de José Antonio y República Argentina, y Plaza de Ponce de León

(Foto archivo DIARIO-DIA)

Los arcos triunfales.–Ante la momia de doña Urraca.–El rey compra 50 mantas y le regalan dos perros.–Comida en el Obispado.–Recepción municipal.-Dimisión del Ayuntamiento

LOS ARCOS

La ciudad se encontraba engalanada y limpia. Se habían levantado arcos triunfales, con frases de saludo al rey y de júbilo. He aquí una breve enumeración de los arcos, capítulo importante en aquella espléndida jornada:

El primero se hallaba a la salida de «Los Jardinillos», en las Puertas de Monzón. Había sido construido por la Diputación; se encontraba rematado por torreones ocupados por caballeros ataviados a la antigua usanza.

A la altura del número 14 de la calle Mayor frente al domicilio de don Angel Merino había mandado edificar otro arco el Conde de Garay. Era de estilo modernista construído en ladrillo y piedra artificial.

Un poco más adelante ante su casa, el arco de don Abilio Calderón. Llamó poderosamente la atención, pues al paso del cortejo se hicieron estallar doce bombas, que al reventar produjeron una lluvia de papelillos de colores, en los que se leía: «¡Viva el rey!». Algo nunca visto. También desde este arco se soltaron palomas.

Frente a la llamada «Primera Escapiaza», un cuarto arco, costeado por otro político del momento y diputado por Carrión, el señor Guijelmo.

El más espectacular, en los «Cuatro Cantones», construído por el Ayuntamiento. Era una monumental corona-castillo, en forma de rotonda; allí se situó la Corporación municipal y la Banda de Música, que volvió a tocar con entusiasmo la «Marcha real» cuando llegó el rey Alfonso XIII.

Cerca de la Catedral, en la calle del Emperador el arco del Cabildo y Seminario. Allí esperaban los seminaristas que también arrojaron flores y, sobre todo, unas octavillas impresas con una oda al rey de España.

También el Casino montó otro en las Pasaderas de Doña Ursula; era de ramaje. Finalmente, en el Salón, la Asociación de Labradores adornó profusamente el famoso «Arco del Mercado».

EN LA CATEDRAL

Dejábamos antes al cortejo real camino del primer templo diocesano. Al llegar a la Catedral, fue Su Majestad recibido por el obispo Almaraz y el cabildo. Penetró bajo palio en el templo, donde permaneció mucho tiempo, admirando los tesoros catedralicios. Mostró deseos de ver la momia de la reina doña Urraca, que llevaron a la sala capitular, donde fue abierto el arcón-sarcófago y se rezó un responso. Visitó asimismo la parte entonces conocida de la cripta, siendo ilustrado el monarca por los señores Simón Nieto y Vielba.

LA EXPOSICION

Abandonó Alfonso XIII la Catedral, para dirigirse a clausurar la Exposición. El séquito recorrió las calles del Emperador (ahora, de Santa Teresa), Ochavo (hoy, Jorge Manrique), Gil de Fuentes (Queipo de Llano), la Cestilla (General Franco), calle Mayor y Perezucos (ya en el Salón).

El rey visitó detenidamente la Exposición, expresando la grata sorpresa que le causaba. En un determinado momento comentó:

—Esto es mucho más de lo que creíamos.

La clausura se llevó a cabo en un Grupo Escolar. En su recorrido por la Exposición, entre otros, a Alfonso XIII le regaló la Viuda de A. Fernández un de Palencia de su fábric da en oro y sedas de Palacios, de Alar, galleta rosamente envasadas. L res Santiago Pérez y Vic yo, una pareja de perro za de raza inglesa, que narca recibió muy com

Por su parte, Alfonso deró adquirir 50 manta lencia, un arado y un y mandó al mayordomo cio que entregara al alc pesetas para los pobres

También el Banco de emitió bonos de peseta dos los indigentes de l

EL

Desde el Salón se tr rey al Palacio Episcopa el prelado le obsequió «lunch», al que asistie muchas personalidades vido por el Gran Ho nental y merece la pe dar» el menú:

Consomé frío, filetes galantina de ave, jamón ce, lengua escarlata, frío, sandwichs de jamón noches de foie-gras, vaca burgo, agujetas a la pa fonsinos de vainilla, café, astas de bandera, gos y dulces varios...

REC

A las cuatro de la t lugar una solemne rec el Ayuntamiento, dond so XIII fue cumplimen la «flor y nata» de l fuerzas vivas y diver sentaciones. Mientras e cibía a los caballeros, sa de Asturias mostró de hacer otro tanto co ñoras. Sobre la march provisó esta segunda poco concurrida por ra vías. Luego muchas da alta sociedad local la profundamente la op perdida, por no haber nocimiento de ella a t

Su Majestad, a insta alcalde, se asomó al desde allí saludó al pu gregado masivamente e za Mayor, que vitoreó siasmo al joven y simp berano.

A las cinco de la tar caba en la Estación el se llevaba de Palencia so XIII.

EL «BO

Y no anarquista pre que tanto «se llevaba ces. Apenas marchó el calde convocó a sesión a los concejales, que al Ayuntamiento intrig llamaba para consultar visto, el ministro de Jo que de San Mauro, se gado a que el alcalde cia acompañara a Su ocupando el landó en rrido por la ciudad, era costumbre e inclu acaecido el día anter lladolid. El alcalde, señ bres, entendía que el m Jornada había inferido sa a Palencia en la p su regidor municipal, en aquellos momentos mitir. Si no lo había tes —explicó— fue se te por evitar malestar dad y no restar favor la visita del rey.

Los concejales, despu logar mucho, se adhir postura del alcalde, q daron y compartieron nos tres. Precisamente dentes eran abiertame blicanos, pero a nadie atención su postura, venían caracterizando por votar en el Ayu contra el alcalde...

Así fue la visita del rey, que a la sazón so XIII, a Palencia, e bre de 1903.

Pedro-Miguel B

M.C.D.2022

EN 1912 Y 1930

Las dos últimas visitas reales a PALENCIA

pantanos del norte palentino, esperanza y realidad para los agricultores de nuestra provincia. el reinado de Alfonso XIII, se construyeron y entraron en funcionamiento varios de ellos

porádicamente, Palencia ha- do recibiendo a los Reyes es- les a lo largo de la historia, veces en sucesos de gran rés para la nación y otras co- simples visitas reales a nues- tierras.

ñéndonos a los dos últimos s, hay que recordar que, en Fernando VII estuvo en Pa- a. También cumplieron vi- a nuestra ciudad la reina el II, en 1861 y el rey Ama- en 1872. Alfonso XII lo hi- en 1876. Y, finalmente, Alfon- XIII, el único Rey de España el siglo XX, además de los ales monarcas, visitó la ca- l o la provincia palentinas res ocasiones: en 1903, he- que se rememora en otro lu- de estas páginas y en 1912 y con motivo de inauguración de obras públicas de señala- importancia para el devenir nuestra tierra.

e estas dos últimas visitas de so XIII a tierras palentinas, mos ahora una breve reseña.

ONSO XIII INAUGURA EL RROCARRIL SECUNDARIO

1 de julio de 1912, se inau- solemnemente, en Palencia, imer tramo de los Ferroca- Secundarios, red que, des- se extendería, con suerte por toda España.

próceres palentinos don Romero y don Manuel Ri- fueron los promotores y pro- res del ferrocarril que surcaría la Tierra de Campos. El 10 de noviembre de 1909 se adjudica la subasta para la construcción de la línea férrea entre Palencia y Villalón, siendo entonces director general de Obras Públicas don Abilio Calderón, definitivo impulsor de la obra.

El 28 de marzo de 1910 se inauguraron las obras y llama la atención la rapidez con que fueron hechas, ya que en dos años el ferrocarril, con estaciones, servicios y maquinaria, ya estaba completado. El tendido de la vía férrea no era muy difícil, ya que recorría un terreno relativamente llano, pero, con todo, hubo que construir diversos puentes de hierro, infinidad de puentes de piedra y hormigón, además de salvar hondonadas y cuestas y dotar a las estaciones y pasos a nivel de habitáculos, almacenes, oficinas, despachos, muelles y otros servicios.

Alfonso XIII llegó a Palencia, el 1 de julio de 1912, de mañana, por ferrocarril. Tras un multitudinario recibimiento en la Estación del Norte, el monarca pasó a las dependencias de la nueva estación, donde el canónigo don Eusebio Cea ofició la bendición de las vías.

De inmediato, el Rey, con algunos ministros y altas personalidades provinciales y nacionales, se instaló en un vagón-salón para hacer el viaje inicial por el nuevo ferrocarril. El tren, con la comitiva regia, fue clamorosamente acogido en los distintos pueblos del recorrido hacia Villalón. Alfonso XIII saludó a los pueblos de Villamartín, Mazariegos, Baquerín de Campos, Castromocho, Villarramiel y Villafrades, departiendo unos minutos con los alcaldes de las localidades.

Las autoridades locales aprovecharon para exponer al monarca algunos de los problemas municipales y, en este sentido, destaca la conversación que el alcalde de Mazariegos, don Bonifacio Primo, sostuvo con el rey. Este le había preguntado por la cosecha cerealista del año y el señor Primo le contestó que era muy mala y que no compensaba el trabajo derrochado porque, además, el precio del trigo era de miseria; y aprovechó el alcalde para recordar al monarca el problema de la laguna de la Nava, con sus eventuales inundaciones y el desasosiego permanente que para el labrador suponía.

Ya en Villalón, el rey visitó la estación término, donde se le ofreció un ligero refrigerio.

A las 3,35 de la tarde, el tren con los viajeros de ida, inició el regreso a Palencia, sin detenerse ya en las estaciones del recorrido. A las cinco llegó el rey a Palencia y, camino del Ayuntamiento, recibió la aclamación popular de las gentes palentinas.

Tras una comida de emergencia en la Casa Consistorial, Alfonso XIII hizo una rápida visita al Cuartel de San Fernando, desde donde se dirigió a la Estación del Norte para regresar a Madrid.

Recordemos que este ferrocarril dejó de hacer sus servicios el 1 de julio de 1969.

INAUGURACION DEL PANTANO DE CAMPORREDONDO

El 25 de septiembre de 1914, empezaron las obras del pantano «Príncipe Alfonso», luego llamado de Camporredondo, bajo los auspicios de don Abilio Calderón, director general de Obras Públicas. Con este embalse y otras en construcción o proyectados se trataba de recoger en el norte de la provincia de Palencia unos caudales de agua que, debidamente canalizados, se usasen para el regadío de millares de hectáreas de labor.

En estos pantanos estaban puestas las esperanzas de muchos campesinos palentinos que, a través de los años, han podido ir comprobando su eficacia, al disponer de acequias reguladas que aseguran el agua cuando sus campos lo necesitan. Con el embalse de Camporredondo se ponía también en marcha un viejo proyecto: transformar en caudal de riego al Canal de Castilla, ahora debidamente alimentado.

Largas fueron las obras del embalse pues su inauguración tardaría 16 años en llegar. La preparación de la presa y el movimiento de tierras fue tarea ardua hasta conseguir el adecuado cuenco seminatural que podría embalsar 66 millones de metros cúbicos de agua.

La jornada inaugural, el 4 de agosto de 1930, se inició con la llegada, a las once de la mañana, del rey Alfonso a Cervera, desde Santander, en automóvil. Acompañaban al monarca los ministros de Estado, Fomento y Hacienda.

En Cervera, bajo una torrencial lluvia, fue cumplimentado el rey por diversas personalidades provinciales y por el clamor de miles de palentinos de la montaña. Desde Cervera, Su Majestad se dirigió hasta las obras del pantano de Requejada, donde hizo un breve recorrido de las instalaciones y trabajos.

A las doce y media de la mañana, con la lluvia de compañera, el monarca llegó a Camporredondo, tras ser saludado por los pueblos del recorrido. En la presa del pantano, el doctor Parrado, obispo de Palencia, bendijo la obra, entre una multitud que había llegado de todos los puntos de la comarca. Y a las dos de la tarde, en la sala de máquinas de la presa, se sirvió un banquete al rey, séquito y acompañantes, tras el que abundaron regocijantes discursos.

A las cuatro y media se dio por terminado el almuerzo y el rey Alfonso XIII inició el regreso a Santander.

Desde ese momento, nunca más se honró Palencia con una visita regia. Las circunstancias históricas no fueron propicias, pues poco más tarde la monarquía española dejaba paso a otros regímenes, que cubrieron casi medio siglo de la historia de España. Ahora, restaurada la monarquía, Palencia se honra de nuevo con un viaje real por sus tierras.

Justamente, 48 años y 66 días después.

Gonzalo ORTEGA ARAGON

ALFONSO XIII INAUGURO EL FERROCARRIL SECUNDARIO Y EL PANTANO DE CAMPORREDONDO

Fachada de la antigua Estación del Ferrocarril Secundario, en la zona cercana a los Jardinillos. El edificio será transformado en nueva Estación de Autobuses

BANDA DE ORO

LA MUJER PALENTINA

El Duque de Lancaster, que alegaba derechos al trono de Castilla, sitió a Palencia en 1388, cuando sus gentes de armas —caballeros y escuderos— se hallaban en Valderas (León), prestándole su auxilio y valimento.

Señoras y dueñas, viejos y niños, cerraron las puertas de la antigua muralla y con ímpetu varonil, las damas se apresuraron a rechazar al enemigo que huyó sin atacar, creyendo la plaza preparada.

Al saberlo el Rey Don Juan I, las concedió como premio de su hazaña, el derecho a ostentar la Banda de Oro, que sólo usaban los caballeros.

M.C.D.2022

S. M. el Rey Don Juan Carlos I, en el momento solemne de su proclamación y coronación, en noviembre de 1975. El monarca da lectura al mensaje que, en tal ocasión, dirigió a todos los españoles. Junto a Juan Carlos, la Reina Doña Sofía

BREVE TESTIMONIO GRAFICO DE JUAN CARLOS Y SOFIA

SEIS IMAGENES PARA LA CONFIGURACION DE LA ACTIVIDAD OFICIAL Y POPULAR DE LOS REYES DE ESPAÑA

No es posible, con las limitaciones de espacio del periódico nuestro de cada día, ofrecer de manera exhaustiva el testimonio gráfico de la vida y la acción, oficial y popular, de Sus Majestades los Reyes de España, como fuera nuestro deseo en la coyuntura de esta visita de Juan Carlos y Sofía a la palentina tierra.

Por imperativos, pues, de esta limitación material, nos vemos precisados a brindar a nuestros lectores y amigos ese testimonio gráfico, reducido a esta media docena de fotos del archivo de DIARIO - DIA, y en las que de alguna manera tratamos de destacar algunos de los aspectos humanos que configuran la personalidad de este joven matrimonio real. Desde la boda de Juan Carlos y Sofía, hasta la estampa familiar de las pasadas navidades en el primer hogar de España, ofrecemos las efigies de los Reyes en olor de multitudes, en la tarea de la actividad oficial, en la manifestación deportiva, en la serena presencia de la actitud religiosa y en el asimismo importante capítulo de las relaciones exteriores haciendo verdad la gracia de la amistad entre los pueblos.

M.C.D.2022

DEPORTES

Suplemento semanal

OTRA DERROTA CLARA
El PALENCIA ni jugó ni luchó

El Palencia tuvo buenas oportunidades de gol, en la primera parte. Esta, quizá sea una de las más claras. El chutazo de Dueñas, es parado, pero sin retener el balón el buen portero local, y el esférico se iba para dentro, cuando Leal se revuelve y lo atenaza en la misma línea de gol, adelantádose a la entrada de Balbás, que iba lanzado, y tiene que saltar sobre el portero. Una buena ocasión frustrada, cierto. Hubo otras; pero son jugadas aisladas, que no llenan un partido; porque éste son noventa minutos de lucha continua, y ésta no la hubo por parte morada. — (Foto LUIS)

3-0 GOLEO EL TORREJON PESE A "LOS REFUERZOS" MORADOS

(PAGINAS 4 Y 5 DE DEPORTES)

TERCERA DIVISION

EN VENTA DE BAÑOS se llevaron sin merecimientos un punto los canarios

REGIONAL PREFERENTE

VICTORIA, DEL GUARDO EN AGUILAR

(PAGINA 8 DE DEPORTES)

M.C.D.2022

LA LIGA FUTBOLISTICA

Resultados y clasificaciones

Primera División

Resultados:

Español-Zaragoza	1-0
At. Madrid R. Sociedad	2-2
Gijón - Rayo Vallecano	3-0
Celta - Sevilla	1-1
Huelva - Santander	2-1
Burgos - Valencia	1-1
Ath. Bilbao - Salamanca	3-0
Las Palmas R. Madrid	2-2
Hércules - Barcelona	0-2

CLASIFICACION

	J.	G.	E.	P.	F.	C.	Ptos.
1.—Ath. Bilbao	5	3	2	0	9	1	8+ 2
2.—Español	5	4	0	1	5	2	8+ 2
3.—R. Madrid	5	3	2	0	10	6	8+ 4
4.—Las Palmas	5	3	1	1	10	6	7+ 1
5.—Huelva	5	3	1	1	9	9	7+ 1
6.—Gijón	5	3	0	2	8	4	6
7.—Barcelona	5	3	0	2	8	5	6+ 2
8.—Sevilla	5	1	3	1	10	6	5+ 1
9.—At. Madrid	5	2	1	2	10	10	5— 1
10.—Burgos	5	0	5	0	8	8	5— 1
11.—Real Sociedad	5	1	2	2	7	7	4
12.—Valencia	5	1	2	2	4	6	4
13.—Zaragoza	5	2	0	3	6	9	4
14.—R. Vallecano	5	1	2	2	4	7	4
15.—Celta	5	1	1	3	3	6	3— 3
16.—Salamanca	5	1	1	3	2	8	3— 1
17.—Hércules	5	1	0	4	3	9	2— 4
18.—Santander	5	0	1	4	6	13	1— 3

PARTIDOS PARA LA PROXIMA JORNADA

Zaragoza-Hércules
Real Sociedad-Español
Rayo Vallecano-At. de Madrid
Sevilla-Gijón (TV)
Santander-Celta
Valencia-Huelva
Salamanca-Burgos
Real Madrid-Ath. Bilbao
Barcelona-Las Palmas

Segunda División «B»

GRUPO PRIMERO

Resultados:

Tenerife - Langreo	1-1
Huesca - Bilbao Ath.	1-1
Zamora - Sestao	2-1
Logroñés - Lugo	1-1
Caudal - Pontevedra	3-1
Mirandés - Orense	1-0
C. Leonesa - Pegaso	3-2
R. Unión - Oviedo	0-2
Ensidesa - At. Madrileño	1-0
Torrejón - PALENCIA	3-0

CLASIFICACION

	J.	G.	E.	P.	F.	C.	Ptos.
1.—Zamora	5	4	1	0	9	3	9+ 3
2.—Oviedo	5	3	1	1	8	5	7+ 3
3.—Mirandés	5	3	1	1	5	5	7+ 1
4.—Tenerife	5	2	2	1	7	3	6
5.—At. Madrileño	5	3	0	2	8	4	6+ 2
6.—C. Leonesa	5	2	2	1	5	3	6
7.—Real Unión	5	2	2	1	8	7	6
8.—Caudal	5	3	0	2	7	9	6
9.—Bilbao Ath.	5	1	3	1	8	6	5+ 1
10.—Ensidesa	5	2	1	2	5	7	5— 1
11.—Lugo	5	1	2	2	6	5	4
12.—Orense	5	2	0	3	6	6	4
*.—Torrejón	5	2	0	3	8	8	4— 2
14.—Pontevedra	5	1	2	2	7	8	4
15.—Sestao	5	1	2	2	4	5	4
*.—Logroñés	5	0	4	1	4	5	4— 2
17.—Huesca	5	1	2	2	4	7	4— 2
18.—PALENCIA	5	1	2	2	5	12	4
19.—Langreo	5	0	3	2	4	7	3— 1
20.—Pegaso	5	0	2	3	4	7	2— 2

PARTIDOS PARA LA PROXIMA JORNADA

Langreo-Torrejón
Bilbao Ath.-Tenerife
Sestao-Huesca
Lugo-Zamora
Pontevedra-Logroñés
Orense-Caudal
Pegaso-Mirandés
Oviedo-C. Leonesa
At. Madrileño-Real Unión
PALENCIA-Ensidesa

GRUPO SEGUNDO

Resultados:

Barcelona At. - Linares	3-1
Gerona - Badajoz	1-0
Córdoba - Tarragona	1-1
Levante - Lérida	3-0
Onteniente - Portuense	3-0
Sevilla At. - Vinaroz	2-0
Olímpico - Jerez	0-0
Diter Zafra - Calvo Sotelo	1-1
Cacereño - Ceuta	0-3
Ibiza - San Andrés	2-2

CLASIFICACION

	J.	G.	E.	P.	F.	C.	Ptos.
1.—Levante	5	3	1	1	12	3	7+ 1
2.—Sevilla At.	5	3	1	1	6	2	7+ 1
3.—Tarragona	5	2	3	0	4	2	7+ 3
4.—Barcelona At.	5	3	1	1	8	5	7+ 1
5.—Portuense	5	3	1	1	8	6	7+ 3
6.—Onteniente	5	3	1	1	8	7	7+ 1
7.—Calvo Sotelo	5	2	2	1	10	3	6+ 2
8.—Jerez	5	2	2	1	8	5	6+ 2
9.—Ceuta	5	3	0	2	5	6	6+ 2
10.—Lérida	5	2	1	2	11	6	5+ 1
11.—Ibiza	5	2	1	2	5	5	5— 1
*.—Gerona	5	2	1	2	4	4	5— 1
13.—Linares	5	2	1	2	7	8	5+ 1
14.—Diter Zafra	5	1	2	2	8	7	4— 2
15.—Vinaroz	5	2	0	3	6	9	4
16.—San Andrés	5	1	2	2	4	7	4
17.—Córdoba	5	0	3	2	2	4	3— 3
18.—Cacereño	5	0	2	3	3	11	2— 4
19.—Badajoz	5	1	0	4	2	11	2— 2
20.—Olímpico	5	0	1	4	4	14	1— 5

PARTIDOS PARA LA PROXIMA JORNADA

Linares-Ibiza
Badajoz-Barcelona At.
Tarragona-Gerona
Lérida-Córdoba
Portuense-Levante
Vinaroz-Onteniente
Jerez-Sevilla At.
Calvo Sotelo-Olímpico
Ceuta-Diter Zafra
San Andrés-Cacereño

Segunda División

Resultados:

Valladolid - Granada	2-0
Castilla - Baracaldo	2-0
Almería - Sabadell	2-2
Castellón - Alavés	0-0
Ferrol - Coruña	2-2
Betis - Elche	0-0
Tarrasa - Murcia	1-0
Osasuna - Algeciras	3-2
Jaén - Getafe	3-2
Cádiz - Málaga	1-1

CLASIFICACION

	J.	G.	E.	P.	F.	C.	Ptos.
1.—Betis	5	3	2	0	6	0	8+ 2
2.—Málaga	5	3	1	1	9	3	7+ 3
*.—Tarrasa	5	3	1	1	6	2	7+ 1
4.—Valladolid	5	3	1	1	5	2	7+ 1
5.—Almería	5	3	1	1	8	5	7+ 1
6.—Castilla	5	3	1	1	9	6	7+ 1
7.—Algeciras	5	3	0	2	9	6	6+ 2
8.—Murcia	5	2	2	1	6	4	6+ 2
9.—Sabadell	5	1	3	1	4	3	5+ 1
10.—Elche	5	2	1	2	3	4	5+ 1
11.—Osasuna	5	2	1	2	7	9	5— 1
12.—Jaén	5	2	1	2	5	8	5— 1
13.—Alavés	5	1	2	2	5	4	4
14.—Castellón	5	1	2	2	3	3	4— 2
15.—Coruña	5	1	2	2	7	8	4
16.—Cádiz	5	1	2	2	6	7	4— 2
17.—Granada	5	1	2	2	3	6	4
18.—Ferrol	5	0	3	2	4	8	3— 3
19.—Getafe	5	0	1	4	4	11	1— 3
20.—Baracaldo	5	0	1	4	1	11	1— 3

PARTIDOS PARA LA PROXIMA JORNADA

Granada-Cádiz
Baracaldo-Valladolid
Sabadell-Castilla
Alavés-Almería
Coruña-Castellón
Elche-Ferrol
Murcia-Betis
Algeciras-Tarrasa
Getafe-Osasuna
Málaga-Jaén

Tercera División

GRUPO CUARTO

Resultados:

VENTA BAÑOS - Las Palmas At.	1-1
Carabanchel - Alcalá	1-1
Salmantino - Talavera	1-2
Manchego - Arandina	4-1
Arganda - Ciempozuelos	2-0
San Fernando - Leganés	3-1
Toledo - Numancia	4-2
San Andrés - Moscardó	0-0
Aragón - Toscal	2-0
Almazán - Valladolid Prom.	1-2

CLASIFICACION

	J.	G.	E.	P.	F.	C.	Ptos.
1.—Arganda	5	3	2	0	9	5	8+ 2
2.—Manchego	5	3	1	1	10	3	7+ 1
3.—Las Palmas At.	5	2	3	0	8	5	7+ 3
4.—Carabanchel	5	2	3	0	7	5	7+ 1
5.—Toledo	5	2	2	1	10	7	6
6.—Talavera	5	2	2	1	7	5	6+ 2
*.—Aragón	5	3	0	2	7	5	6
8.—Leganés	5	2	2	1	8	7	6+ 2
9.—Alcalá	5	2	2	1	10	9	6+ 2
10.—San Fernando	5	3	0	2	9	9	6
11.—Moscardó	5	1	3	1	4	3	5+ 1
12.—Almazán	5	2	1	2	9	8	5— 1
13.—Toscal	5	2	0	3	8	6	4
14.—S. Andrés	5	1	2	2	8	9	4— 2
15.—Numancia	5	2	0	3	10	12	4
16.—V. BAÑOS	5	1	2	2	5	8	4— 2
17.—Valladolid Pr.	5	1	2	2	6	11	4
18.—Arandina	5	1	1	3	6	10	3— 1
19.—Ciempozuelos	5	1	0	4	4	11	2— 2
20.—Salmantino	5	0	0	5	4	11	0— 6

PARTIDOS PARA LA PROXIMA JORNADA

Las Palmas At.-Almazán
Alcalá-VENTA DE BAÑOS
Talavera-Carabanchel
Arandina-Salmantino
Ciempozuelos-Manchego
Leganés-Arganda
Numancia-San Fernando
Moscardó-Toledo
Toscal-San Andrés
Valladolid Prom.-Aragón

Regional Preferente

Resultados:

Fabero - Monterrey	6-0
At. Burgalés - Rácing Valladolid	1-0
Ciudad Rodrigo - Cultural Prom.	2-4
AGUILAR - GUARDO	0-2
La Bañeza - Astorga	0-2
Cuéllar - Benavente	1-1
Medinense - Corrales	8-2
Universitario - Laguna	(día 12)
Forterra - San Lorenzo	1-1
Béjar - Bembibre	2-0

CLASIFICACION

	J.	G.	E.	P.	F.	C.	Ptos.
1.—Béjar	5	4	1	0	16	3	9+ 3
2.—Cultural Prom.	5	3	1	1	8	6	7+ 3
3.—Fabero	5	2	2	1	12	4	6
4.—Cuéllar	5	2	2	1	5	2	6
5.—GUARDO	5	2	2	1	7	4	6+ 2
6.—At. Burgalés	5	3	0	2	4	3	6
7.—Benavente	5	2	2	1	5	4	6+ 2
8.—La Bañeza	5	2	2	1	7	6	6
9.—Laguna	4	2	1	1	10	6	5+ 1
10.—Medinense	5	2	1	2	12	11	5— 1
11.—Bembibre	5	2	1	2	6	6	5+ 1
12.—San Lorenzo	5	2	1	2	6	10	5+ 1
13.—Universitario	4	1	2	1	4	3	4
14.—Astorga	5	1	2	2	6	7	4
15.—Forterra	5	1	2	2	5	12	4— 2
16.—C. Rodrigo	5	2	0	3	5	14	4— 2
17.—R. Valladolid	5	1	1	3	8	6	3— 1
18.—AGUILAR	5	1	1	3	5	9	3— 3
19.—Corrales	5	1	0	4	8	16	2— 2
20.—Monterrey	5	1	0	4	6	13	2— 2

PARTIDOS PARA LA PROXIMA JORNADA

Rácing Valladolid-Fabero
Monterrey-Béjar
Cultural Prom-At. Burgalés
GUARDO-Ciudad Rodrigo
Astorga-AGUILAR
Benavente-La Bañeza
Corrales-Cuéllar
Laguna-Medinense
San Lorenzo-Universitario
Bembibre-Forterra

M.C.D.2022

PRIMERA DIVISION

Miguel Angel paró un penalty

EMPATE DEL REAL MADRID ANTE LA U. D. LAS PALMAS, QUE LE SUPERO EN JUEGO Y DOMINIO

ICTORIA DEL BARCELONA EN ALICANTE.-FACILES TRIUNFOS DEL GIJON Y DEL ATHLETIC DE BILBAO

S PALMAS, 2; R. MADRID, 2

Las Palmas, 8. (Efe).—Con ne- hasta la bandera la U. D. Las mas y el Real Madrid han itado a dos goles.

l descanso se llegó con venta- anaria de un tanto a cero.

Dirigió el encuentro el colegia- vizcaino señor Sáinz Elizon- mal, siguió el juego de lejos uvo falto de autoridad. Mos- tarjetas por Las Palmas a nández y Felipe y por el Real Madrid a Isidro y a Del Bosque.

Alineaciones:

Las Palmas: Carnevali; Estévez, Felipe, Hernández, Roque, Félix, Maciel, Brindisi, Morete, Jorge y Gerardo.

En el minuto 70 Noly entró por Gerardo lesionado.

Real Madrid: Miguel Angel; Sol, Benito, Isidro, Pirri, San José, Juanito, Del Bosque, Santillana, Wolf y Jensen.

En el minuto 66 Aguilar entró por Juanito y en el 83 Roberto por Sol.

Goles:

Minuto 29. Jugada entre Hernández y Jorge con centro de este último, cabezazo impresionante de Maciel, que bate a Miguel Angel. Es el 1-0.

Minuto 48. 1-1.—Pared entre Juanito y San José que finalmente se interna y marca ante la salida de Carnevali.

Minuto 75. 2-1. Gran jugada de Jorge con pase a Brindisi que llega hasta la línea de fondo y ante la salida de Miguel Angel centra hacia atrás para que marque Félix a puerta vacía.

Minuto 88. 2-2.—Jugada aislada del Madrid con centro de Jensen que ante el despiste de la defensa canaria consigue mandar a la red Santillana.

Si algún equipo ha merecido ganar esta noche en el estadio insular, ese ha sido la U. D. Las Palmas, que ha tenido como ya es tradicional ante el Madrid muy mala suerte. Un penalty detenido por Miguel Angel en el minuto 27 a tiro de Morete, un cabezazo del propio Morete al palo en el minuto 55, e infinidad de oportunidades lo confirman, pero no es solamente eso, sino que Las Palmas ha jugado muchísimo más que el Madrid, con un Jorge magnífico en el centro del campo llegando con facilidad y peligro a las ceranías de la portería madridista, que también por otra parte tuvo una noche inspirada. El Madrid se mostró conservador hasta el primer gol de Las Palmas, con Jensen incrustado en el centro del campo para después intentar algunos escarceos ante la meta de Carnevali, pero nunca obligó a intervenir al meta argentino seriamente.

En el segundo tiempo, tras reponerse Las Palmas del gol en frío de San José, el Madrid sólo supo deambular sin orden ni concierto. Después del segundo gol de Las Palmas el equipo que dirige Luis Molowny estaba totalmente roto. Sólo la fortuna y la gran actuación de Miguel Angel han privado a la U. D. Las Palmas de un claro triunfo sobre un Madrid que ha decepcionado totalmente en esta ocasión.

Destacados: Por Las Palmas el mejor hombre fue Jorge, que realizó su mejor partido desde que milita en las filas amarillas, Maciel trabajó mucho y marcó un espléndido gol y la defensa estuvo segura. Por el Madrid tan sólo la actuación del meta Miguel Angel y el pundonor de Pirri, así como el batallar de San José.

—TLES, 0; BARCELONA, 2

Alicante, 8. (Efe).—Alineaciones:

Barcelona: Artola; Zubiria, Migueli, Olmo, De la Cruz, Neskens, Asensi, Heredia, Sánchez, Krankl y Martínez.

Hércules: Deusto, José Antonio, Guiliano, Ernesto, Rivera, Saccardi, Abad, Aracil, Mollano, Lattuada y Charles.

Al iniciarse el segundo tiempo Kurturic salió en el puesto de Mollano y en el 22 minuto de la segunda parte Lattuada cedió su puesto a Baena.

Arbitro. Señor Sánchez arminio, que tuvo una actuación correcta, aunque se mostró riguroso al conceder el penalty, mostró tarjeta amarilla a Lattuada.

Goles:

En el minuto 25 del segundo tiempo, Saccardi pretendió pasar la pelota a José Antonio, se quedó corto en la entrega, recogió el balón Krankl y a placer batió a Deusto.

En el minuto 29, José Antonio trabó a Krankl dentro del área, el árbitro sancionó la falta con penalty y el propio Krankl transformó el castigo en el segundo gol barcelonista.

En el primer tiempo, el tira y afloja fue constante por uno y otro bando y se llegó con cierta facilidad al área contraria, pero faltó decisión en los delanteros a la hora de tirar a puerta y, ni Artola ni Deusto, tuvieron que intervenir para salvar situaciones de peligro.

La misma tónica imper en la segunda parte, hasta que se produjo el primer gol en una jugada desafortunada de Saccardi. A partir de aquí, el partido cambió totalmente, el Hércules se fue hundiendo moralmente, el Barcelona por el contrario, se creció.

A. BILBAO, 3; SALAMANCA, 0

Bilbao, 8. (Efe).—Terreno en estupendas condiciones y temperatura ligeramente calurosa.

El primer tiempo finalizó sin goles.

Alineaciones:

Athlétic de Bilbao: Iribar; Tirapu, Escalza, Villar, Astrain, Alesanco, Dani, Irureta, Aitor Aguirre (Bengoechea), Vidal y Rojo I.

Salamanca: D'Alesandro, Félix, Bustillo, Pedraza, Balbino, Tomé, Chaparro, Juanito, Angel, Cristo y Páez.

Dirigió el encuentro el colegiado asturiano Medina Iglesias, bien. Amonestó a Astrain, Vidal, Félix y Chaparro.

El portero salmantino, D'Alesandro, fue recibido con una fuerte ovación.

Goles:

El primer gol se produjo en el minuto 3 del segundo tiempo. Rojo pasó a Vidal en profundidad y éste centró desde la izquierda, finalmente Dani, de cabeza, introdujo el balón en la meta visitante.

En el minuto 23 llegó el segundo tanto. Villar avanzó por la derecha hasta la línea de meta, centró hacia atrás y Aitor Aguirre batió por bajo, de tiro suave, al meta salmantino.

El 3-0 definitivo subió al marcador en el minuto 32. Fue un gran gol de Vidal, que se apropió de la pelota en el área local,

(Continúa en sexta página)

TRES EMPATES

EN EL ULTIMO MINUTO PERDIO UN PUNTO LA REAL SOCIEDAD EN EL MANZANARES

Disputados encuentros en Vigo y Burgos

AT. MADRID, 2; REAL SOCIEDAD, 2

Madrid, 8. (Efe). — Arbitró el or Gallardo Fernández, del Co- Andaluz, que tuvo una bue- actuación, equivocándose so- ente en acciones sin trascen- cia. En cambio, sancionó el tijón de Celayeta a Ruiz con lly, y no señaló nada cuan- se le reclaró otro, por en- a Marcial. El colegiado es- muy cerca y no dudó en seguir el juego. No mos- una sola tarjeta, amonestan- verbalmente a López Ufarte rincipio del partido.

Los equipos presentaron las si- tes alineaciones:

Madrid: Navarro II; Mar- o, Arteche, Luiz Pereira, Ju- liberto; Robi, Marcial, Euse- Aguilar, Rubén Cano y Ru-

berto entró por Arteche a los inutos, y Ruiz por Luiz Pe- al iniciarse la segunda par-

Real Sociedad: Arconada; Gaz- Celayeta, Gajate, Olaizola; , Alonso, Zamora; Idígoras, stegui y López Ufarte.

arte relevó a Alonso a los inutos, y Amiano a Idígoras 85.

es:

minutos, López Ufarte se in- por la banda derecha. Sal- entrada de dos defensores ntra cerrado para que Sa- gui, solo en la boca del gol, a a placer.

minutos, Robi falla un des- al borde del área y deja el en los pies de Satrústegui, avanza unos metros y dispa- so con la izquierda, sal- la salida de Navarro II.

minutos, penalty por empu- de Celayeta a Ruiz, que Ru- ano transforma a media al- por el lado izquierdo de Ar- a.

minutos, balón bombeado de al sobre el área de la Real, dos defensas y Rubén Ca uza de forma imparable.

entario:

Real Sociedad perdió un pun el último minuto del par- uando en los 89 anteriores hecho méritos más que so- para conseguir la victo- Sin embargo, sus hombres que, sobre todo Satrúste- perdieron claras ocasiones y esto dio lugar a que tico consiguiera en los úl- minutos igualar el marca-

Real le ganó la partida a les en todos los terrenos de el primer minuto. Firme con un excelente medio , donde brillaron López Ufarte, Alonso y Zamora, y con un contragolpe peligrosísimo, desarmó prontamente al Atlético, que estuvo sin sitio en el campo, con una defensa rota, un medio campo inexistente y unos delanteros que apenas creaban peligro, salvo Rubén Cano.

Se llegó a los minutos finales, en los que el Atlético bombeaba balones al área de Arconada. Y en uno de ellos falló la defensa visitante y Rubén Cano, atento a la jugada, cruzó el gol de la igualada.

Flojo partido del Atlético, lento y sin ideas. El 2-2 es premio excesivo para lo que hizo.

Se mostró como un excelente equipo, con el único defecto de apurar demasiado las jugadas en ataque, lo que la privó esta tarde de una victoria clara.

Por los locales destacaron Eusebio y Marcelino. Por la Real, López Ufarte, Zamora, Satrústegui y Gajate.

BURGOS, 1; VALENCIA, 1

Burgos, 8. (Efe). — Alineaciones:

Burgos: Gorospe; Valdés, Navarro, Navajas; Benegas, Salas; López, Carreño, Adorno, Chazarreta y Portugal.

A los 15 minutos del segundo tiempo, Pachín sustituyó a Portugal que hizo su debut en Primera División.

Valencia: Manzanedo; Carrete, Cordero, Botubot; Cervero, Cabral; Felman, Bonhoff, Kempes, Solsona y Saura.

A los 26 minutos del segundo tiempo, Cabral dejó el puesto a Arias y a falta de dos minutos, Felman fue sustituido por Pablo.

Dirigió el partido el colegiado gallego, Carreira Abad, que tuvo una actuación regular, amonestó verbalmente a Carrete y mostró tarjetas amarillas a Botubot y Navarro, la amonestación a Botubot irritó al público, ya que el colegiado tras consultar con un juez de línea le mostró la amarilla y esta circunstancia molestó al aficionado, ya que Botubot dio un codazo a Navarro.

Goles:

0-1, minuto 10 del segundo tiempo, Solsona lanza magistralmente un balón en profundidad sobre Kempes que a la media vuelta con astucia y habilidad inaugura el marcador ante el despiste de la defensa local.

1-1, minuto 42 del segundo tiempo Pachín hace la pared con el ariete Adorno, éste devuelve el esférico a Pachín para que con destreza y oportunismo deje sentenciado definitivamente el resultado.

Una de las mayores ovaciones del encuentro fue para el campeón de Europa de los pesos superligeros, Fernández Sánchez «El Cano», al realizar el saque de honor. En cuanto al partido, ha tenido emoción, buen fútbol a ráfagas y un espectáculo entretenido.

Durante los primeros 45 minutos, ambos equipos mostraron excesivo conformismo.

En la continuación, se presenció mejor fútbol, los marcajes eran menos excesivos y esta circunstancia permitió jugar con más libertad a Bonhoff, Solsona y Kempes. El Valencia causó una buena impresión, pero sin que sus estrellas llegasen a brillar con luz propia. Sus mejores hombres fueron Carrete, un delantero más con peligro y Solsona; por el cuadro local cabe señalar todo el entusiasmo de sus hombres.

CELTA, 1; SEVILLA, 1

Vigo, 8. (Efe). — Los equipos presentaron las siguientes alineaciones:

Celta: Hortas; Jesús Santomé, Manolo, Gelo; Pereira, Lago; Carlos, Castro, José, Mori y Del Cura.

A los 42 minutos de juego Canosa sustituyó a Monolo, lesionado, y a los 77, Luis Villar a Del Cura.

Sevilla: Gustavo Fernández; Juanito, Alvarez, Gallego; Sanjosé, Juan Carlos; Blanco, Rubio, Scotta, Montero y Bertoni.

A los 46 minutos, Sánchez Barrio sustituyó a Scotta y a los 66, Jean a Juan Carlos.

Arbitró el colegiado vizcaíno, Burgos Núñez, que tuvo una mala actuación. Enseñó tarjetas amarillas a Sanjosé, por entrada a Lago; a Blanco, por protestar y a Juanito, por tocar un balón con la mano.

A los 63 minutos de juego inauguró el marcador el Celta. Saque de banda de Carlos hacia Mori, que penetra por el área y de tiro cruzado marca.

En el minuto 80, empató el Sevilla. Balón en profundidad de Rubio a Bertoni, que penetra en el área y burla la salida del portero enviando a la red.

En una tarde agradable, «Balaídos», que presentaba un terreno de juego en buenas condiciones, registró una buena entrada.

El Celta realizó un magnífico primer tiempo, practicando un fútbol ordenado y superó al Sevilla. En la segunda parte, el Celta cedió posiciones y el Sevilla mejoró su fútbol y aprovechó bien las facilidades que le dio el conjunto vigués.

Por el Celta realizaron la mejor labor Pereira y Mori, mientras que en el Sevilla lució la actuación de Rubio y Montero.

EL COLISTA RACING SIN AMBICION EN HUELVA

Huelva,, 8. (Efe). — Alineaciones:

R. de Santander: Damas; Geñupi,, Madariaga, Junco, Preciados; Barrero, Mantilla (Javi), Rojo II; Marcos, Stefan (Jiménez), y Alarcón.

Recreativo de Huelva: Alonso; Cibianes, Navarro, Isabelo, Martí; Lora (Ocana), Benito, Valdés (Ramírez); Zambrano I, Mancilla y Ribero.

Buen arbitraje del colegiado navarro, Condón Uriz, que amonestó a los jugadores Martí, Isabelo y Valdés, del R. de Huelva, y Alarcón y Madariaga, del Racing de Santander.

1-0, minuto 14, Benito desde fuera del área aprovechando un rechace de la defensa visitante, inaugura el marcador.

2-0, minuto 73, Ribero, de soberbio cabezazo establece el segundo tanto que ponía el partido en cuesta abajo para los onubenses.

2-1, minuto 88, en pleno acoso santanderino, Rojo II, bate de tiro bajo a Alonso en el saque de una falta a finco metros del borde del área.

Dos equipos muy parecidos se han enfrentado contando los de Huelva con la única ventaja que puede significar el tener en las gradas el apoyo de sus aficionados. Los recreativistas han jugado bien por rachas, pero los montañeses han llevado mucho peligro al área local a raíz del segundo gol marcado por Ribero. Lo que viene a demostrar que si desde el comienzo el Santander hubiera expuesto algo más es muy posible que hubiera sacado «tajada» de este encuentro.

Benito ha sido la gran figura del Recreativo de Huelva, por su batallar incansable. En el Racing han gustado especialmente Rojo II y Marcos.

M.C.D.2022

EN "SAN ISIDRO"

TORREJON	PALENCIA
3	0

LOS PROBLEMAS DE DENTRO REPERCUTEN FUERA

Una caricatura de equipo que no pudo con el modesto TORREJON

EL POCO ENTUSIASMO Y FUERZA PALENTINOS CHOCARON CON LA CORREOSIDAD Y EFICACIA DE LOS MADRILEÑOS

SE PRESENTARON DIEZ Y BONET, DISCRETOS, QUE NO ARREGLARON NAD

Cabezazo de Balbás, ante la entrada terrorífica (pierna en alto) de un defensa. El balón, con marchamo de gol, lo atenazaría en estirada el guardamenta madrileño. — (Foto LUIS)

NI CONTIGO NI SIN TI...

Ni contigo ni sin tí... tiene la cosa remedio. Porque sufrir otra goleada (3-0) ante el modesto Torrejón (modesto, pese a algunas buenas individualidades), no tiene disculpa.

El Palencia de hoy, fue una caricatura de equipo. Cierto que perdió ocasiones claras en el primer tiempo; pero cierto también, que con la apatía que se jugó, con el poco espíritu empleado (y sólo acaso salvamos a los dos debutantes Diez y Bonet, en esto de la voluntad), no cabía esperarse mejor resultado.

El Palencia (algunos de sus hombres) no pudieron con el contrario o se reservaron las piernas más de la cuenta. Por ejemplo ,Teixidó, suele ser el motor (al menos en los primeros tiempos) del Palencia. Pero esta mañana, ante los de la «base», ni se le vio, más que en jugadas aisladas. El entrenador torrejocense Martialay, que lo conocía desde que lo tuvo en el Orense, puso a un marcador implacable de Teixidó: a Calvo. Este, anuló por completo al palentino, con su marcaje férreo, duro a veces;; pero como el árbitro no le amonestó por estas entradas (y le señaló cinco o seis faltas), Calvo se creció, y el motor palentino «se caló». En estas circunstancias, el Palencia funcionó hoy peor que nunca (y ya es decir). Encajó goles tontos, especialmente los dos primeros, dejando muy suelto a Flórez (mal sujetado por arriba por Huertas), que cabeceó a gol, muchas veces, y siempre sin apenas obstáculos, clavando el tanto inaugural. El segundo, en un desconcierto general de la defensa morada. Dos goles, parecen pesar mucho; sobre todo cuando en el ánimo hay plomo y en las piernas también. Y hoy, los ánimos morados (¿qué pasa en el equipo?), estaban, de nuevo, por los suelos, y las piernas... muy torpes e indecisas.

Se luchó poco, y se hizo mal. Sin afán, sin ideas, sin fuerza, sin orden.

Los goles tempraneros desarman mucho (y el inaugural de hoy, a los 5 minutos, no pudo madrugar más); pero eso no justifica, ni remotamente esa ineficacia y parsimonia del equipo morado; ese desbarajuste de jugadas; ese querer y no poder, ante contrarios que juegan y marcan, porque se les da excesivas facilidades; mientras que los morados no lo consiguen, porque (poca fortuna y algunas pasividades arbitrales aparte), no echan toda la carne en el asador. Y no la echan, porque no pueden o no quieren. Se dice que hay problemas en el equipo de puertas adentro. Arréglense y pronto. Porque si no, estos otros problemas sobre el terreno de juego, serán insalvables; por muchos refuerzos que se quieran traer. Porque, si el mal es de fondo, ni contigo, ni sin tí, tendrán los males morados remedio.—F. B. C.

AMBIENTE

Mañana soleada. Regular entrada en el "San Isidro". Aviones por los aires. A veces distraen la aburrida atención de los seguidores palentinos; porque del espectáculo de abajo, nada de nada.

EL PARTIDO

Primer tiempo.

Apenas puesta la pelota en juego, los madrileños se lanzan a un ataque decidido, con buena apertura por las alas, especialmente por la izquierda, donde Morales se muestra veloz, para desembarazarse del marcaje de Salvi y centrar bombeado al poste contrario, buscando la cabeza de Flórez, que, atizaba testarazos de mucho compromiso para Diez (el nuevo portero palentino, que debutaba hoy, con el libero Bonet, y que tuvieron una actuación discreta). Y tantas veces fue la pelota a la cabeza de Flórez, que marcó el gol inaugural cuando íbamos por el minuto quinto.

El Palencia intenta mandar desde el centro, y cubre por pares Pero Teixidó tiene encima siempre a Calvo (con el número 7), que le sacude tres tantarantanes, lo que empieza a hacer perder gas al seis morado. Sus compañeros de línea: Baquero y Dueñas, bastante tienen con achicar balones, que se meten con excesiva frecuencia en el terreno palentino. Es la media local, compuesta por Muñoz, De Diego y el propio Calvo, los que mandan en el centro del campo y envían frecuentes servicios a los puntas Escarabajal (un jugador de movilidad y habilidad grandes, que cambia constantemente de puesto con Flórez), éste y Morales, achuchando a los palentinos, que en deslavazados contrataques, replican. Pero, en ocasiones, con mucho peligro; por ejemplo en los minutos 7 y 9, en que a dos soberbios cabezazos de Balbás y Lorenzo, replica Leal con dos buenas paradas. Fueron las mejores ocasiones moradas perdidas.

Siguió el juego de más rapidez e incisión local frente al más calmoso y desajustado palentino, con tiros de Dueñas, parado en dos tiempos; otro cabezazo parado de Flórez, y dos faltas claras a Uco y Balbás, en el área, no sancionadas debidamente, pues uno fue derribado y el otro golpeado claramente.

Los palentinos se desaniman más, cuando entre la pasividad arbitral por lo que ocurre en el área local o las malas entradas de Calvo y defensas, a los delanteros morados, y el segundo gol tontorrón encajado (en un barullo en el área palentina), el partido se pone ya irreversible. Es un desánimo que acentúa la salida de Balbás, lesionado intencionadamente (sin sanción) en la jugada anterior, y que es relevado por Cobo, cuando este tiempo acababa y uno y otro equipo habían lanzado cuatro córners.

Segundo tiempo.

En la continuación, la poca eficacia del juego palentino es mayor. No se hace juego de "garra". Se llevan dos tantos en contra y hay mucha parsimonia por el lado palentino, que actúa con timidez, ante el contundente y veloz hacer local. Uco es sustituido por Royo, y la poca incisión morada, acaba por esfumarse. Por el contrario, los madrileños, sin mostrarse tan correosos, como en la primera mitad, siguen llevando la iniciativa, y se cuelgan algunos balones sobre el marco de Diez, que ha de hacer algunos despejes por alto, comprometidos, pero seguros, para evitar males mayores. Aunque es tan malo el juego morado a la hora de cerrar huecos, que se incurre en barullos, como el que origina el tercer tanto madrileño. Era el minuto 29, y pudieron llegar más, pues el empuje local es siempre más veloz y peligroso que el ya decaído totalmente hacer palentino, que se limita a cortar, a veces con mucho compromiso, veloces internadas locales, una de las cuales, de Cobo a Escarabajal produjo caída aparatosa y retirada de te, sustituido por el bart Munguía, que en los últimos nutos, metería en el bando los últimos refrescos para qu cediera el acoso al área mor con leves e inútiles galopadas treras de Royo y Lorenzo, vía en punta de la mellada za morada.

Terminó así el partido, haberse lanzado en esta parte córners por el Torrejón y guno el Palencia.

JUGADAS, GOLES E INCIDENCIAS

Primer tiempo.

Minuto 0: Saca el Pale con el sol de flanco que lueg daría más de cara.

4: Internada de Morales, tra pasado y cabezazo de Fl fuera.

5: *Primer gol local.* — A ce de Chiqui por la izquierda, tro pasado y Flórez, igual antes, cabecea cruzado, sólo cando.

7: Avance palentino. Fuer córner. Lo saca Uco, cabecea nando hacia atrás Lorenzo bás cabecea, haciendo una parada Leal.

9: Falta que saca Teixid bre puerta y Lorenzo cabece ro bloca Leal bien colocado.

14: Tirazo de Dueñas que Leal, pero no sujeta, ent Balbás, que ha de saltar so portero, que ya se había con la pelota.

16: Centro de Morales y zazo picado de Flórez, que Diez, bien.

32: Uco es derribado al en el área local por Atienza rece claro penalty; pero ñala indirecto dentro del lo saca Teixidó, y el bal pasea por la puerta, tras e le a Balbás, Torres con el cayendo. Balbás es atendido momentos y se recupera m

36: Teixidó pasa a Lore éste, desde la izquierda ch sale rozando el poste.

37: *Segundo gol.* — Córn cado por Flórez, sobre Muñ te se revuelve y lanza en a Morales, que fusila el tant to al poste contrario.

38: Cobo sustituye a B

(Continúa en la pág. sig

Lorenzo, a veces, buscó el gol, pero sin suerte, como en esta ocasión, en que su tiro, va a ser de por Leal. — (Foto LUIS)

M.C.D.2022

PASILLOS Y VESTUARIOS

PACO GENTO:
"LAS COSAS SE TUERCEN SIN SABER POR QUE. VINO PRONTO EL PRIMER GOL DE ELLOS. LOS TARJETAZOS DE LOS ARBITROS SON PARA NOSOTROS"

MARTIALAY:
"TUVIMOS MAS VELOCIDAD, MAS ORDEN Y MAS EFICACIA ANTE EL MARCO CONTRARIO. ANULAMOS A TEIXIDO, SU DIRECTOR DE ORQUESTA"

PACO GENTO: «Hubo dos ocasiones de gol claras, que no se lograron».

Está serio pero tranquilo. Quizás las horas de vuelo, aunque el de hoy fue "de barrena".

—No se mejora, Gento.

—Pues, no. Salió un mal encuentro.

—¿Por qué?

—No se sabe. Las cosas se tuercen sin saber por qué. Vino pronto el primer gol de ellos; un segundo pronto, y empezaron los nervios.

—¿Hay algún problema en el equipo?

—No creo. Hoy se jugó con profundidad en algunos momentos. Hubos dos ocasiones de gol claras del Palencia, en la primera parte, en cabezazos de Balbás y Lorenzo, que no entran; en cambio, un cabezazo de ellos, y un lío tonto, provoca los dos goles suyos. ¿Por qué no pudo ser al revés? Habría cambiado entonces las cosas.

—Sí; pero los goles son los que cuentan, y éstos siguen entrando en el marco palentino y no en el contrario.

—Me faltan dos hombres claves en la defensa Herrero y Fuertes. Y se nota.

—Pero hay refuerzos y se sigue actuando mal. ¿No deben buscarse otras razones?

—Allá cada cual. El equipo hoy, aunque ha jugado mal, no se ha encontrado a sí mismo, tuvo ocasiones de gol, que pudieron haber dado otro [illegible] encuentro.

—Falló más de la cuenta el centrocampismo mostrado. En cambio, brilló el oponente. ¿No se pudo hacer algo para cambiar este signo?

—Sí, si el árbitro hubiese llamado la atención a Calvo. Entró muy duro y cubrió en falta muchas veces a Teixidó; pero el árbitro no le amonestó. Otras faltas dentró del área local, como la patada por detrás a Balbás, que le ha costado cinco puntos de sutura, no se sancionaron con tarjeta. Se ve que las tarjetas de los árbitros se reservan sólo para el Palencia. Así no hay quien pueda.

—¿Cómo has visto al Torrejón?

—Ha jugado bien. Tiene buenas individualidades y le ha salido un partido que ni soñado; no por jugadas hechas, sino por jugadas con goles de suerte.

—¿Pero siempre el Palencia tiene mala suerte?

—Por lo que se ve, sí. Han sido tres partidos seguidos fuera de casa, y entre el caserismo de los jueces y los malos resultados, desanima mucho. A ver si actuar en casa, cambia la racha y la moral.

—Y los problemas, Gento, si los hay.

MARTIALAY: Hemos hecho un juego bonito y eficaz».

Entre felicitaciones, abrazos y apartes con jugadores propios y visitantes (entre éstos el propio Teixidó, que viene a saludarle), transcurre nuestra entrevista.

—¿Hizo el Torrejón su partido?

Creo que sí. Por nuestra parte hemos hecho un juego bonito y eficaz; lleno de rapidez y disciplina en el campo, que es lo fundamental.

—¿Les dio facilidades el contrario?

—Del equipo contrario tengo por regla no opinar.

—¿Puede hablarme, entonces, en qué fue superior el Torrejón al Palencia?

—Pues creo que en todo. Tuvimos más velocidad, más orden, y más eficacia ante el marco contrario. cho una jugada, la de coll-

—Ustedes ensayaron mugar balones a la cabeza de Flórez (que, por cierto, hubo dudas en su alineación), ¿por qué?

—Es una de las jugadas que tenemos ensayadas. Cabecea bien. Y, como pudo ver, se notó.

—También usted puso un marcador implacable a Teixidó. ¿Le preocupaba este jugador?

—Mucho. Yo le conocía bien desde que le tuve en el Orense. Sé que es un jugador de gran calidad; y un formidable director de orquesta. Si se le anulaba, teníamos mucho ya por delante, y ordené un marcaje severo de él. Calvo, a este respecto, cumplió a la perfección, pues no dejó a Teixidó controlar el balón.

—¿No se excedió Calvo en sus entradas? Le señalaron cinco o seis faltas.

—No. Puso temperamento. Lo que pasa es que, al marcar tan de cerca, el contrario no podía pasar, ni hacer su jugada.

—¿Ambos jugadores fueron la clave del éxito local?

—Creo que la clave se la repartieron todos, que hicieron un encuentro lleno de aciertos.

—¿Admite que el Palencia tuvo dos goles cantados en el primer tiempo?

—Bueno, tuvo varias buenas ocasiones; pero Leal estuvo seguro, y las ocasiones se quedaron sólo en eso.

—¿Responde el 3-0 a lo hecho en el campo por cada equipo?

—No discuto el tanteo. Pero repito que hoy fuimos superiores; aunque creo que el Palencia, al que temía mucho, será capaz de reaccionar, pues tiene hombres de calidad en sus filas.

—Hemos dicho, míster, que del contrario no quería hablar.

F. B. C.

Leal, el excelente portero madrileño, se adelanta, una vez más, al intento de remate de Lorenzo, que frena ante el blocaje de aquél (Foto LUIS)

buen disparo cruzado de Lorenzo, se marchó rozando el poste contrario, con Leal ya volando «por si acaso». — (Foto LUIS)

EN "SAN ISIDRO"

(Viene de la pág. anterior)

lesionado en la jugada anterior. Pasa a defensa izquierdo y Alonso a la media.

Segundo tiempo.

3: Centro de Escarabajal y cabezazo del mismo Flórez, ligeramente alto.

12: Por dos veces ha de sacar de puños Díaz, dos balones comprometidos bombeados sobre su marco.

14: Uco es sustituído por Royo, que se coloca de delantero centro, con Dueñas a la izquierda y Lorenzo a la derecha, con intercambios buscando abrir brecha.

25: El juego más nivelado, pero con contrataques muy rápidos de ellos y bombeos, que obligan a intervenir de puños acertadamente a Díez.

29: *Tercer gol.* — Morales saca un córner, despeja de puños Díez, en una piña de jugadores, y el balón rebotado va a De Diego, que chuta, con rebote en un jugador y entra.

30: Escarabajal es sustituído por Munguía, que pasa a extremo derecha, cubierto por Cobo, aunque cambia al otro lado, cubierto por Baquero, alternativamente.

36: Buen corte de Baquero a una peligrosa internada de Munguía por la izquierda. Flórez a la derecha esperaba el pase.

43: Jugada de Royo, que no puede driblar al portero caído.

ALINEACIONES Y ARBITRO

A. D. TORREJON: Leal; Atienza, Gabilondo, Torres, Chiqui; Muñoz, De Diego, Calvo; Flórez, Escarabajal (Munguía), Morales.

PALENCIA: Díez; Salvi, Huertas, Bonet, Alonso; Teixidó, Baquero, Dueñas; Balbás (Cobo), Lorenzo, Uco (Royo).

Arbitró el señor Castilla Yáñez, del Colegio Tinerfeño. Se mostró casero, pasando por alto varias duras entradas a Teixidó y a Balbás, por ejemplo, que perjudicaron al equipo palentino. Su labor, aunque en términos generales fue pasable, tuvo estos fallos.

FELIX BUISAN CITORES

M.C.D.2022

2.ª DIVISION

Cinco empates

EL BETIS SIGUE SIN ENCAJAR UN GOL, PERO NO PUDO EN EL "BENITO VILLAMARIN" CON EL ELCHE

BETIS, 0; ELCHE, 0

Sevilla, 8. (Efe). — Alineaciones:

Real Betis: Esnaola, Benitez, Biosca, Peruena, Gordillo, López, Ortega, Muhren, Villalba, Megido y Garcia Soriano. A los 19 minutos del segundo tiempo, Eulate sustituyó a Megido, y a los 27, Hugo Cabezas a García Soriano.

Elche: Esteban, Campello, Quesada, Pulido, Casuco, Gilberto, Gomez Voglino, Nando, Sitja, Finarolli y Orellana. En el segundo tiempo, Delgado sustituyó a Nando, y a los 17 minutos, Trobiani reemplazó a Orellana.

Dirigió el partido el colegiado castellano Mayoral Cedemillas. Mostró tarjeta amarilla a López, por protestar; a Sitja, por Agarrón a Gordillo; a Quesada, por pérdida de tiempo; y a Casuco, por entrada dura a contrario. Sancionó con penalty, a los 13 minutos, un derribo de Finarolli en el área local. Lo lanzó Nando alto, fuerte, pero salió fuera.

El Betis ha vuelto casi a repetir la pobre actuación que ya tuvo en su anterior partido en el "Villamarín" frente al Alaves, que entonces resolvió en el último minuto con indudable fortuna, pero que esta tarde no ha sabido, ni ha podido resolver, porque el Elche le opuso una seria muralla defensiva. Y un despliegue continuo en la zona ancha, donde el Betis nunca encontró su sitio para haber atacado con más sentido ofensivo.

Incluso las ocasiones más claras fueron para los ilicitanos, además del penalty malogrado por Nando, en remates sobre todo de Finarolli y Orellana en el primer tiempo, en el que el dominio territorial fue alterno pero la iniciativa de los visitantes.

Destacaron por el Betis, el debutante Peruena, Gordillo, Biosca y Villalba; por el Elche Esteban, Pulido, Gilberto y Finarolli.

CADIZ, 1; MALAGA, 1

Cádiz, 8. (Efe). — Alineaciones:

Cádiz: Bocoya, Juan José, Dos Santos, Román, Cuinas, Escobar, Ramón, Ibáñez, Mane, Fernández y Mejías. A los 19 minutos del segundo tiempo, Ibáñez y Mejías fueron sustituidos por Blanco y Baena.

Málaga: Corral, Brescia, Bua, Macías, Aráez, Cantarutti, Migueli, Nacho, Santi, Orozco y Carrión. A los 21 minutos de la segunda parte, Aldo sustituyó a Migueli.

Arbitró el señor Urio Velázquez, guipuzcoano, que mostró tarjeta amarilla a Juan José, Román y Santi.

En el minuto 8 de la primera parte, Carrion saca de banda y Nacho marca en un centro-chut; a los 34 de la segunda, Baena centra y Ramón remata a la red.

En la primera parte el Málaga jugó con el viento de Levante a su favor, aprovechándolo para dominar aunque no se vieran jugadas de brillantez pese a que la defensa del Cádiz se veía muy imprecisa. Hubo tan solo acciones aisladas a cargo de Mejías mientras que Migueli se empleaba con un juego algo duro que despertó las protestas del público.

Tras el descanso, cambió la decoración y el Cádiz, con el viento ahora a su favor, buscó con ahinco el empate, practicando un juego más efectivo, aunque sin demasiada suerte en los metros finales.

Por el conjunto gaditano destacaron Mejías y Juan José; el Málaga, tuvo sus elementos más sobresalientes en Orozco, Nacho y Corral.

CASTELLON, 0; D. ALAVES, 0

Castellón, 8. (Efe). — Alineaciones:

Castellón: González, Subirats, De Andrés, Gil, Torán, Rives, Toñín, Adalberto, Cabrera, Luis, Valdés, Verdu por De Andrés.

Alavés: Besauri; Zuloaga, Morgado, Urtasi, Goñi, Estarbe, Valdano, Ibartua, Eloy, Requejo y Quiles. Salamanca por Quiles y Badiola por Eloy.

Arbitro, Montes Espigarés. Bien.

El Alavés y el Castellón plantearon ambos un 4-3-3, que fue mejor llevado por los visitantes de forma que tuvieron más ocasiones de gol que los locales.

Durante el primer tiempo, salvo los primeros minutos, el dominio correspondió totalmente al Alavés, con ataques de Requejo, Urtaci y Valdano, que, o bien no encontraron rematador o salieron fuera por poco.

En la segunda parte, el Alavés intentó mantener el resultado, pero sin renunciar al ataque, de forma que volvió a tener más ocasiones de gol que el cuadro local.

ALMERIA, 2; SABADELL, 2

Almería, 8. (Efe). — Alineaciones:

Almería: Villalba; Garrido, Oscar, Zunzunegui; Maxi, Garay; Jeromo (Camacho), Martínez, Rojas, Odair y Gregorio (Polo).

Sabadell: Capó; Santi, Sanchis, Fernández; Iriarte, Garzón; Muñoz, Moret, Lozano (Vela), Peralta y Marras (Faeta).

Arbitró el señor Sosa Saavedra, de Las Palmas, bien. Mostró tarjeta amarilla a Muñoz, Parras e Iriarte.

A los 8 minutos del segundo tiempo, Garrido, recogiendo un rechace del portero a tiro de Odair marcó a placer; a los 14, en rápido contraataque, Peralta logra el empate para el Sabadell; a los 16, Rojas, en jugada personal, marca el segundo del Almería; y a los 40, a la salida de una falta, Iriarte logra el empate a dos.

Muy interesante, competido e incierto resultó este partido cuyo empate final puede considerarse justo, ya que si el Almería disfrutó de mayores ocasiones de gol, algunas de ellas clarísimas, el Sabadell nunca se entregó, realizó técnicamente un gran fútbol, y sujetó en todo momento, con un planteamiento excelente, a los juzadores almerienses, practicando un contraataque muy rápido que puso nerviosos a los defensores locales, que cayeron en muchos despistes.

Hay que destacar por el Sabadell a su portero, Iriarte, Garzón y Fernández; y por el Almería a Rojas, Odair y Garay.

FERROL, 2; CORUÑA, 2

El Ferrol del Caudillo, 8. (Efe). —Los equipos presentaron las siguientes alineaciones:

Racing de Ferrol: Jolo; Pereira, Silvano, Vidal; Otero, Méndez; Corral, Villar, Segundo, Marcelo y Argüeso.

En el minuto E5, Corral cedió su puesto a Collazo II.

Deportivo de La Coruña: Guerrero; Richard, Gallego, Piris; Rodri, García, Albino, Ribolzi, Montero, Cantudo y Castro.

Al iniciarse la segunda parte, Pousada sustituyó a García y en el minuto 7, Piña cedió su puesto a Cantudo.

Mala actuación del colegiado aragonés Yera del Campo. A los 3 minutos mostró tarjeta amarilla a Rodri, por entrada a Segundo; en el minuto 75, decretó la expulsión de Rodri. También amonestó a García, Pereira, Castro, Silvano y a Piris.

Cuando transcurría el minuto 4, Villar, rematando un centro de Marcelo marca para los locales. Siete minutos más tarde, Piris, al rematar un corner establece el empate a un tanto. Los locales, en el minuto 78, se adelantan en el marcador. Villar saca una falta desde fuera del área y el balón entra en la red rozando el poste.

El empate a dos goles se registra en el minuto 89. Pousada centra sobre Gallego, que desde lejos remata a la red.

JAEN, 3; GETAFE, 0

Jaén, 8 (Efe). — Alineaciones:

R. Jaén: Espinosa; Martín Vila, Pedraza, Lorite, Machado; Prados, Torres, Lacalle (Melián); Cruz Carrascosa, Calabuig y Cuesta (Bene).

Getafe: Vidal; Valle, Amunarriz, Alfonso, Cortés; Cruz, Pedro, Pepín; Cino, Pepe Juan y Carmelín. En la segunda parte, Martínez sustituyo a Amunarriz.

Arbitró el colegiado vallisoletano señor Pascual Tejerina, que tuvo una buena actuación en la primera mitad, bajando en la segunda parte. Mostró tarjetas amarillas a Martín Vila y Calabuig, del Jaén, y Cruz y Carmelín, del Getafe.

Goles:

1-0. Minuto 10. Falta al borde del área, lanzada por Pedraza, que marca pese a rechazar el portero.

1-1. Minuto 18. Contragolpe del Getafe y Pedro, aprovechando un rechace de Espinosa, a meta vacía, logra el empate.

2-1. Minuto 27. Carrascosa, a pase de cabeza de Calabuig, tira a placer y marca.

3-1. Minuto 47. Centro de Lacalle y precioso remate de Cuesta quien de cabeza marca.

3-2. Minuto 86. Penalty contra el Jaén, lanzado por Pepe Juan que cierra el marcador.

EL VALLADOLID SE DESHIZO BIEN DEL GRANADA

Partido disputado entre el Real Jaén y el Getafe en el que el equipo local dominó mucho más que el conjunto madrileno. El resultado no refleja la diferencia que hubo entre uno y otro equipo. El bando local gozó de bastantes mas oportunidades que no terminaron en gol por verdadera mala fortuna.

El Getafe se mostró como un equipo de buena técnica y hasta luchador aunque pese a sus dos goles no se mostró muy peligroso.

Por el Real Jaén merecen destacarse Cuesta, Prados, Pedraza y Lorite; por el Getafe, Pepín, Pepe Juan y la sobriedad de Alfonso.

OSASUNA, 3; ALGECIRAS, 2

Pamplona, 8 (Efe). — Arbitró el señor Jiménez Madrid, del Colegio Murciano, que estuvo bien. A sus órdenes los equipos formaron así:

Algeciras: Nemesio; Hita, Rivas, Biri, Manolo; Gallego, Villalba, Quindejo (Murua); Saavedra, Ventura y Galleguito.

Osasuna: Marro; Mina, Gabari, Sanchez Rubio, Macua; Pascual, Dioni (Isusquiza), Iriarte; Serrano, Iriguibel y Echevarria.

Goles:

1-0. Minuto 16. Gol de cabeza marcado por Iriguibel desde el punto de penalty a pase de Serrano.

2-0. Minuto 40. Vuelve a marcar Iriguibel a pase de Pascual.

2-1. Minuto 7 de la segunda parte. Penalty que Sánchez Rubio hace a Murua. Lo lanza Hita y marca.

3-1. Minuto 17. Echevarría en una bonita jugada cede el balón a Iriguibel que por tercera vez bate a Nemesio.

3-2. Minuto 45. Manolo coloca un esférico mal y se cuela en el portal de Marro.

Partido en el que en la primera mitad Osasuna trató de serenar el juego y al tiempo dominaba la situación, mientras que el Algeciras se mostraba agresivo en la defensa pero en la delantera le faltó la mordiente precisa para sacar algo positivo.

En la continuación pudo el Algeciras haber empatado en dos claras ocasiones, pero éstas no llegaron a fructificar. Aún con todo Osasuna tuvo tiempo de marcar su tercer tanto, tres goles todos ellos obra de Iriguibel en bellas jugadas.

Los mejores en el Osasuna, Echeverría e Iriguibel; y en el Algeciras, Hita y Saavedra.

TARRASA, 1; MURCIA, 0

Tarrasa (Barcelona), 8 (Efe).—Arbitro: señor Trujillo Marti, del Colegio Tinerfeño. Mostró tarjetas a Pazos y Vidana, a los 30 minutos del primer tiempo, y tarjeta roja de expulsión a los 30 de la segunda varte, al delantero centro del Murcia Lis, por juego duro.

Tarrasa: Vallespir, Valdés (Martínez), Arias, Pedrito, Nieto; Gonzalo, Rubial, Planas; Waldderley, Ferrer Díaz, Muñoz (Ramos).

Real Murcia: Cuenca, Pasta; Camino (Martín Santos), Rivero (Monjean), Pazos; Vidana, Chuchi García, Lillo; Lis, García Murcia y Alvarez.

Gol: El único gol se produjo a los 28 minutos del segundo tiempo en uno de los córners lanzado por el Tarrasa que, ejecutado por Gonzalo, sobre el marco de Cuenca, éste despeja, llegando el esférico nuevamente a los pies de Gonzalo, situado junto a la línea del área, y de fuerte disparo de media altura introduce un precioso gol.

Difícil y laboriosa ha sido la victoria del Tarrasa frente a un oponente muy conjuntado que logró congelar el juego en el centro del terreno en el primer tiempo y que llegó a mostrar excesiva dureza en sus jugadas.

En la segunda mitad el juego prosiguió con la misma tónica: presión del Tarrasa, que se volcó sobre el área visitante creando varios peligros, ya que el gol no llegó hasta mediado este segundo periodo.

A partir de que el Tarrasa consigue marcar, cede en su presión lo que aprovecha el Murcia para llegar en dos ocasiones ante el marco de Vallespir, pero sin resultado fructífero.

VALLADOLID, 2; GRANADA, 1

Valladolid, 8 (Efe). — Mal arbitraje del valenciano Gramage Ferrando. Siguió el juego de los jos y no concedió la ley de la ventaja. Pasó por alto un penalty a Toño en el minuto 35 del primer tiempo. Mostró tarjetas amarillas a González y Franco del Granada.

Alineaciones:

Valladolid: Llacer; Cortés, Jaquet, Serrat, Toño; Santos, Comacho, Moré; Rusky, Boto (Minguela), y Mir (Sánchez Villés).

Granada: Izcoa; Gerardo, Francis, Pepito, Santi; Antonio (Orihuela), José Luis, Angulo; Benítez, González (Martínez), Serrano.

Goles:

1-0. Minuto 4. Internada de Rusky con disparo final que rechaza Izcoa y Camacho, oportuno, remató a las mallas.

2-0. Minuto 27 del segundo tiempo. Falta sacada por Cortés y Rusky remató a la red.

Partido de dominio vallisoletano, más acusado en el primer tiempo en el que disfrutó de cuatro o cinco ocasiones clarísimas de gol que desperdiciaron los delanteros vallisoletanos.

Destacaron, por el Valladolid, Serrat, Moré y Rusky. Por el Granada, Santi, Francis y Angulo.

PRIMERA DIVISION

(Viene de la página tres)

atravesó todo el campo y ya cerca del área, al observar la posición adelantada del portero, disparó muy fuerte y con efecto por el ángulo superior izquierdo de la portería. Este gol provocó una gran ovación del público.

El partido no ha sido de gran calidad.

En la segunda mitad los bilbaínos fueron muy superiores y su victoria ha sido merecida si bien los santanderinos causaron una buena impresión y tuvieron varias ocasiones de gol, especialmente en la primera parte, que obligaron a Iribar a realizar buenas intervenciones.

En el Athlético de Bilbao destacaron Vidal, Villar y Rojo I. También Iribar sobresalió. Y en el cuadro visitante fue el mejor el meta D'Alejandro, junto con Tomé y Cristo.

GIJON, 3; R. VALLECANO, 0

Gijón, 8. (Efe).—Arbitró el colegiado catalán Tomeo, con actuación aceptable en líneas generales, aunque en el segundo tiempo cometió algunos errores que perjudicaron al Spórting.

Alineaciones:

Spórting de Gijón: Castro; Redondo, Rezza, Cundi, Joaquín, David, Ciriaco, Uría, Morán, Quini y Ferrero.

A cinco minutos del final Maceda y Mesa sustituyeron a Ciriaco y Morán.

Rayo Vallecano: Hierro, Anero, Uceda, Tanco, Rocamora, Nieto, Fermín, Marlasca, Landáburu, Astegiano y Alvarito.

En el descanso Francisco sustituyó a Tanco.

1-0. Minuto 10. Avance de Morán que dribla a dos contrarios trompicándose y rebotándole la pelota en la pierna, que llega finalmente a la red.

2-0. Minuto 36. Centro de Quini que remata David, rechaza un defensa y Morán aprovecha para tirar por bajo.

3-0. En tiempo ya de prórroga avance de Mesa por la derecha, con centro sobre puerta que Nieto al querer despejar introduce de cabeza en su marco.

El partido tuvo una primera parte de clara superioridad del Spórting que hizo unos primeros minutos magníficos para bajar luego un poco aunque siguió su dominio.

Viendo las cosas fáciles el Spórting se descuidó en el segundo tiempo haciendo un fútbol horizontal y lento, mientras el Rayo adelantando líneas se apoderaba de la iniciativa.

El resultado final, demasiado abultado para el juego realizado por ambos equipos.

Destacaron por el Rayo Hierro, Uceda, Fermín, Lancáburu y Alvarito y por el Spórting la defensa junto con Ciriaco, David y Joaquín.

VENDO MODERNO PALOMAR Y NAVE ADJUNTA

2.500 m² cercados, cabida 10.000 pares. Fabulosa rentabilidad. Villamartín de Campos. Palencia. Teléfonos 711050 - 713303.

M.C.D.2022

2.ª DIVISION «B» GRUPO PRIMERO

OVIEDO, UNICO VENCEDOR "A DOMICILIO"

GANO EL ZAMORA AUNQUE "ASUSTO" EL SESTAO

Por dos veces se adelantó el Pegaso en León, pero acabó perdiendo

MIRANDES, 1; ORENSE, 0

Miranda de Ebro (Burgos), 8 (Efe).—Media afluencia de público en el estadio «Anduva». Temperatura agradable. Se guardó un minuto de silencio por la muerte de Juan Pablo I.

Arbitró bien en líneas generales el colegiado Oeste, Ramos Marco. Mosteró tarjetas a Rodolfo, Fernández y Pastor.

Alineaciones:

Mirandés: Muñoz; Haro, Ulse, Arriola; Andueza, Blach; Urrecho, Mata (Recalde), Lucas, Lecumberri y Andrés (Salazar).

Orense: Casado; Escudero, Fernández, Rodolfo; Ochoa, Tenorio; Antonio, Pataco (Romero), Luis, Pastor y Somoza.

Hubo dos grandes oportunidades de gol en el primer tiempo, en el minuto inicial a cargo del orensano Tenorio y a los 20 para Lecumberri en chut a la madera pero los equipos se retiraron a los vestuarios, con 0-0, luego de 45 minutos de estrechos marcajes del Orense a los hombres de peligro locales.

En la segunda parte, en la que se jugó mejor, dominó más el Mirandés y Lecumberri, a los 17, estuvo a punto de abrir la cuenta a los 34, el el único gol obra de Andrés, tras recoger un rechace de la defensa. Los jugadores visitantes protestaron la concesión del córner que dio lugar al gol. El árbitro se ratificó en su saque tras consulta con el linier. Los gallegos reclamaron falta antes del gol al portero y a un defensa, pero el señor Marco indicó el centro del campo. Final, con bravo ataque orensano, sin fortuna en el remate.

HUESCA, 1; BILBAO AT., 1

Huesca, 8. (Efe). Alineaciones:

Bilbao At.: Menéndez, Urtiaga, Purrou, Irusta, Licencazu, Echevarria, Gaviola (Egustizaga), Guende, Noriega, Merallo y Choli.

Huesca: Buyó; Ausaberri, Roman, Pedro, Bárcena, Ferrer, Sierra, Chirri, Vall, César (Arguillo), Tosao (Chera).

Arbitraje discreto del catalán señor Canaltea, aplicó bien la ley de la ventaja y se limitó a amonestar verbalmente a Bárcena, Noriega y Ferrer en faltas de menor cuantía. Su mayor error fue el ignorar un claro penalty por derribo a Vall dentro del área visitante, estando en cambio acertado en la señalización de la máxima pena favorable al Huesca al ser agarrado dentro del área bilbaína.

Goles:

0-1. Minuto 47: Córner al segundo poste sacado por Echevarría el esférico parabólico y muy cerrado vuela directamente hasta la red de Buyó.

1-1. Minuto 73.—En una jugada de toma y daca dentro del área de Menéndez, se produce un agarrón a Chera que cae al suelo. Se señala penalty; Chirri, con un certero disparo, establece el resultado definitivo.

Encuentro entretenido con lucha de poder a poder.

LEONESA, 3; PEGASO, 2

León, 8. (Efe).—Dirigió el encuentro el colegiado navarro señor Pascual Martínez, bien, sin complicaciones. El juego se desarrolló dentro de la mejor corrección y no tuvo que castigar o amonestar a ningún jugador.

Alineaciones:

Cultural Leonesa: Esteban, López, Valbuena, Herrero, Chiquito, Montes, Rafa, Villafañe, Cacedo, Celso y Cortabitarte.

Pegaso: Sergio; Rafa, Javi, Ramos, Chafer, Pavón, García Rivera, Félix, Velasco, Salagre y Graves.

En el minuto 59, Lore sustituye a Ramos y en el 79, Blanco entra por Velasco.

Goles:

0-1. Minuto 45. Un fortísimo disparo desde muy lejos del canterano madrileño Ramos, inaugura el marcador.

1-1. Minuto 52. Gol de Carrascal que después de tres fallos de la defensa consigue cruzar el balón a la red.

1-2. Minuto 61. Velasco en magnífico tiro cruzado consigue desbordar a Esteban.

2-2. Minuto 62. En un rápido contraataque Villafañe marca tras recoger un pase de Carracedo.

3-2. Minuto 85. Gol de Herrero, que recoge el balón rechazado por Sergio tras un tiro de Gustavo.

Magnífico partido el jugado hoy entre dos equipos muy igualados en ideas y rapidez.

CAUDAL, 3; PONTEVEDRA, 1

Mieres, 8. (Efe).—Con el silbato el señor Arroyo Zorrilla, de Bilbao, fatal su actuación. Amonestó al medio Angelín por una entrada dura y dejó sin tarjetas otras ocasiones. Se equivocó y no quiso saber lo que ocurría en las áreas. No aplicó la ley de la ventaja y prolongó la segunda parte casi tres minutos más.

Alineaciones:

Caudal: Benjamín, Moñi, Campa, Quinito, Quirós, Amarildo, Bani, Angelín, Olegario, Mendoza y Ricardito.

En los minutos finales Méndez y Miguel sustituyeron a Mendoza y Ricardito.

Pontevedra: Joaquín; Santos, Tuto, Morat, Marcue, Faín, Pita, Salvador, Rivas, Sastaín y Plaza.

En el descanso, Sánchez sustituyó en la puerta a Joaquín. Poco después, Gabriel a Pita.

En el minuto 17, un centro sobre la portería gallega lo envía Angelín a las mallas.

En el minuto 23, saque de esquina, que de nuevo Angelín remata de cabeza y logra el segundo gol local.

En el minuto 33, un avance de los visitantes, termina con disparo de Plaza, que entra imparable.

En el 37 de la segunda parte, falla la defensa pontevedresa y Olegario, con la cabeza, gana la acción al meta Sánchez y establece el resultado definitivo.

IRUN, 0; OVIEDO, 2

Irún (Guipúzcoa), 8. (Efe). — Dirigió el encuentro el colegiado navarro, Paz García, cuya labor fue muy protestada por el público.

Real Unión: Alberdi; Garmendía, Arámburu, Galarraga; Sánchez (Piera), Barral; Alonso, Lustres (Echave), Ortego, Almandoz y Amiano.

Oviedo: Camuel; Luisito, Vicente, Laguna; Antuna, Javier; Ortuondo (Jaime), Galán, Pajarón (Hervera), Esteban y Javi.

0-1, minuto 6 del primer tiempo, disparo de Javi. La pelota rebota en el Iruñés Sánchez y se introduce en la red.

0-2, minuto 39 del segundo tiempo, en un rápido contrataque del Oviedo, Ortuondo estableció el resultado definitivo.

Buen partido el visto esta tarde en el Estadio «Gal», en el que el Real Unión ha dominado territorialmente al conjunto ovetense, especialmente en el segundo tiempo, durante el cual creó muchas ocasiones de gol.

El Oviedo, a raíz de conseguir el primer gol, cerró muy bien sus líneas y lanzó algunos rápidos contrataques, que llevaron peligro a la portería que defendía Alberdi.

ZAMORA, 2; SESTAO, 1

Zamora, 8. (Efe). — Dirigió el encuentro el colegiado gallego Medín Prego, que amonestó a José Miguel y Yesus, del Zamora.

Los equipos presentaron las siguientes formaciones:

Zamora: Merino; Yesus, Josémanuel, Pepe, Josémiguel, Sánchez; Marco, Alen (Merayo), Garre, Poli (Rubén), Mateos y Juanantonio.

Sestao: Izaguirre; Urrutia, Carrasco (Alfredo), Arteaga; Núñez, Arando; Iraurni, Iturregui (Montalbán), Juan Angel, Bedia y Carlos.

0-1, minuto 25, centro de Juan Angel desde la izquierda y remate Iraurni por bajo; el tiro lo desvía Josémiguel dentro de su propia puerta.

1-1, minuto 36, centro de Sánchez Marco, que remata de cabeza Alen, Izaguirre desvía en corto y Mateos marca el empate.

2-1, minuto 63, Mateos es objeto de penalty, al ser derribado dentro del área visitante. Lo lanza Sánchez Marco y establece el resultado definitivo.

Partido muy entretenido, en el que la lesión del central visitante Carrasco posiblemente fuera el determinante de la victoria local; pero pese a esto el Sestao hizo un gran encuentro y dejó una gran impresión en el público zamorano que asistió al encuentro llenando casi el «Ramiro Ledesma».

LOGROÑES, 1; LUGO, 1

Logroño, 8. (Efe). — Alineaciones:

Logroñés: Castell; Pita, Valderrama, Sanz; Arriola, Irizar (Iglesias); Lotina, Eraso, Tomás (Maneiro), Ameyugo y Muñoz.

Lugo: Dosi; Farina, Alvarez, Tapia; Bertua, Copa; Keita, Varela, Hidalgo (Charly), Juan Fermín (Quique) y Camuel II.

Arbitró el colegiado vizcaíno señor Payesa Martín, sin complicaciones.

El Lugo inauguró el marcador en el minuto 39 del primer tiempo, por mediación de Juan Fermín, a pase de Varela y tras aprovechar un fallo de la zaga local.

Cuando faltaban tres minutos para concluir el encuentro, Lotina, en brillante jugada, obtuvo el tanto del empate.

El partido ha sido entretenido y el Lugo consiguió un merecido empate, ya que supo plantear muy bien el juego, controlando a los hombres más peligrosos del cuadro local y contratacando con eficacia.

Los gallegos pudieron llevarse incluso la victoria, pero se replegaron después de lograr su gol y mantuvieron esta táctica a lo largo del segundo tiempo, lo que permitió dominar a los riojanos.

CAMPEONATO PROVINCIAL DE FUTBOL AFICIONADO

MUCHOS GOLES EN LA SEGUNDA JORNADA

GRUPO PRIMERO

Resultados:

Cristo Olímpico - Cascón	9-1
Villamuriel - Palencia Pr.	3-3
Peña R. Madrid - San José	6-3

CLASIFICACION

	J.	G.	E.	P.	F.	C.	Ptos.
1.—Cristo Olímpico	2	1	1	0	10	2	3+1
2.—Peña Real Madrid	2	1	1	0	7	4	3—1
3.—Palencia Prom.	2	1	1	0	5	3	3+3
4.—Villamuriel	2	0	2	0	4	4	2
5.—San José	2	0	1	1	4	7	1—1
6.—Cascón	2	0	0	2	1	11	0—2

PARTIDOS PARA EL PROXIMO DOMINGO

San José-Cristo Olímpico
Palencia P.-Peña Real Madrid
Cascón-Villamuriel

GRUPO SEGUNDO

Resultados:

Saldaña - Villada	3-1
Cisneros - Osorno	0-4
Herrera - Villoldo	3-0

CLASIFICACION

	J.	G.	E.	P.	F.	C.	Ptos.
1.—Herrera	2	2	0	0	4	0	4
2.—Osorno	2	1	0	1	5	2	2
3.—Saldaña	2	1	0	1	3	2	2
4.—Villada	2	1	0	1	3	4	2
5.—Villoldo	2	1	0	1	2	4	2
6.—Cisneros	2	1	0	1	1	6	2

PARTIDOS PARA EL PROXIMO DOMINGO

Villoldo-Saldaña
Osorno-Herrera
Villada-Cisneros

GRUPO TERCERO

Resultados:

Viahoy - Dueñas	1-0
Astudillo - Cevico	7-1
Santoyo - Baltanás	1-3

CLASIFICACION

	J.	G.	E.	P.	F.	C.	Ptos.
1.—Astudillo	2	2	0	0	9	2	4+2
2.—Viahoy	2	2	0	0	4	1	4+2
3.—Dueñas	2	1	0	1	2	1	2+2
4.—Baltanás	2	1	0	1	4	3	2
5.—Santoyo	2	0	0	2	2	6	0—4
5.—Cevico	2	0	0	2	1	9	0—2

PARTIDOS PARA EL PROXIMO DOMINGO

Baltanás-Viahoy
Cevico-Santoyo
Dueñas-Astudillo

LOS OTROS 5 GRUPOS DE TERCERA DIVISION

PRIMER GRUPO

Ponferradina, 1; R. Avilés, 0.
Celanova, 2; Siero, 1.
Naval, 6; Turón, 0.
Arosa, 2; Compostela, 1.
Fabril, 2; Gran Peña, 1.
R. Cantabria, 3; Turista, 0.
Cayón, 2; Alondras, 1.
Santoña, 0; C. D. Gijón, 2.
Entrego, 1; Gijón Ind., 0.
Cambados, 4; Cacabelense, 2.

SEGUNDO GRUPO

Guernica, 0; Peña Sport, 0.
Valmaseda, 2; Chantrea, 0.
Basconia, 1; Burgos Prom. 1
Arenas, 0; Sanguesa, 1.
Sabiñanigo, 2; Calahorra, 1.
Lagun Onak, 0; Guecho, 1.
Tolosa, 2; Motrico, 0.
San Sebastián, 3; Erandio, 1.
Tudelano, 4; Munguía, 0.
Aurrera, 1; Lemona, 0.

TERCER GRUPO

Barcelona - Hospitalet (suspendido).
Olot, 0; Malgrat, 1.
Figueras, 3; La Cava, 0.
Acero, 2; Europa, 1.
Masnou, 1; Badalona, 1.
Horta, 0; Villarreal, 0.
Réus, 6; Vall de Uxó, 0.
Mahonés, 1; Andorra, 0
Gava, 1; Endesa, 1.
Júpiter, 2; Monzón, 0

QUINTO GRUPO

Manacor, 0; Poblense, 0.
Mallorca, 1; Torrevieja, 0.
Albacete, 2; Gandía, 0.
Mestalla, 1; Eldense, 0.
Paterna, 1; Crevillente, 0.
Villena, 2; Español, 2.
Alcira, 1; Almansa, 0.
Orihuela, 0; Alcoyano, 1.
Margaritense, 1; A. Baleares, 0.
Cartagena, 3; Constancia, 0.

GRUPO SEXTO

At. Malagueño, 0; Extremeño, 0.
Vélez, 3; Don Benito, 2.
Linense, 3; Melilla Ind., 1.
Iliturgi, 2; Betis D., 2.
Rota, 1; Puerto Real, 0.
Estepona, 1; Valdepeñas, 0.
Motril, 0; San Fernando, 4.
C. Melilla, 2; Ubeda, 0.
Villanovense, 5; Carolinense, 0.
Jerez Ind., 0; Mérida, 0.

M.C.D.2022

TERCERA DIVISION

1-1: EMPATO LAS PALMAS ATLETICO EN EL POLIDEPORTIVO

LA MALA FORTUNA PRIVO AL VENTA DE BAÑOS DE LA VICTORIA

VENTA DE BAÑOS, 8. (Crónica de nuestro corresponsal).

El partido de fútbol, jugado esta tarde en el Polideportivo, correspondiente a la quinta jornada de Liga, entre el Venta de Baños y Las Palmas Atlético, ha finalizado con el resultado de empate a un tanto.

El primer tiempo concluyó con empate a cero goles.

INCIDENCIAS

Tarde encapotada, buena temperatura y bastante público en los graderíos. Ambos conjuntos fueron ovacionados al hacer su presencia en el terreno de juego; pero con más intensidad los locales, por su reciente empate a cero en "El Plantío", frente al Burgos Promesas, en el partido de ida de la primera eliminatoria de Copa del Rey.

Al finalizar el partido, el respetable despidió al conjunto local de la misma manera que lo recibió al principio, dando a reconocer que mereció la victoria y no el empate.

ARBITRO Y ALINEACIONES

El señor De la Fuente Fernández, del Colegio Oeste, fue el encargado de dirigir el encuentro, ayudado en las bandas por los señores Castro y Martínez. Su labor fue mala. Tuvo errores de consideración, siendo el más importante la falta que señaló al Venta de Baños, en el centro del campo, que motivó el gol de los canarios, cuando en realidad la falta la causó el equipo visitante.

Señaló siete saques de esquina a favor de los olcales y seis para los canarios.

A sus órdenes, los equipos formaron así:

Venta de Baños. Crespo; Aparicio, Valentín, Mariano, Delio, César; Arroyo, Castrodeza; Luis, Pirón y Burgos.

Cambios: En el minuto 30 de la segunda parte, Pablo sustituyó a Burgos. Y en el minuto 46 del mismo período, Pepe entra por Arroyo.

Las Palmas At.: Manolo; Mayi, Cundo, Castellanos, Toledo; Juani, Darío, Calvo; Julio, Farías y Ayala.

Cambios: Minuto 54, sale del terreno de juego Darío y entra Benito. En el minuto 60, Vega por Juani.

Como destacados, merecen ser citados, por parte del Venta de Baños, Valentín, César y Pirón, éste sobre todo en la primera parte en la que fue el mejor de los 22; en el segundo período bajó ostensiblemente, por agotamiento. Por los canarios, su estupenda técnica y preparación física.

MARCADOR

1-0. Minuto 49. Saque de esquina por el lado derecho de la portería de Manolo, que saca Burgos, y Delio, ganando la acción a la defensa, remata de cabeza a las mallas.

1-1. Minuto 73. Falta equivocada por parte del colegiado, que se saca en el centro del campo en contra del Venta de Baños. Lanza bombeado Ayala y Julio peina muy bien el balón, introduciéndolo en el portal local, sin que Crespo pueda hacer nada por detenerlo.

COMENTARIO

Cierto es que se temía en Venta de Baños la visita del equipo canario, por la juventud que lo compone, por estar invicto y ser líder del Grupo. Pero bien es verdad que al club local le ha faltado esta tarde la suerte para salir victorioso, porque ocasiones tuvo a lo largo del encuentro, que sólo la mala fortuna privó que se contabilizasen en goles.

El Venta de Baños ha luchado de principio a fin frente a un equipo superior en técnica, pero totalmente nulo en la línea ofensiva, sin inquietar apenas a Crespo. Muy bien en el centro del campo, donde, en el segundo período, se hicieron dueños absolutos, pero no pasaron de ahí, pues abusaron de pases horizontales, que, muy bien tensados, en pocas ocasiones llegaban al área local.

El entrenador canario, viendo la inoperancia de su delantera ante el gol, cambió casi al unísono a Benito y Vega, para poder empatar el partido. Pero su resultado no fue el que él esperaba, sino que el empate llegó merced a una falta que el señor De la Fuente señaló equivocadamente.

En resumen, el Venta de Baños no ha merecido en esta ocasión solamente el empate sino la victoria, pues méritos y ocasiones tuvo para ello. Pero el fútbol es así y esa fortuna hay que aceptarla.

OTRAS JUGADAS DESTACADAS

Minuto 4. Pirón lanza un fuerte disparo desde fuera del área que sale roazndo el poste derecho de la portería que defiende Manolo.

Minuto 14. Vuelve a la carga el Venta de Baños y Aparicio dispara sobre puerta, saliendo el balón un poco desviado.

Minuto 23. Falta en el área local, amagan dos jugadores canarios y lanza por último Calvo, sin consecuencias.

Minuto 68. Centro-chut muy peligroso, que Crespo despeja a córner en apurada situación.

Minuto 72. Balón bombeado sobre el portal local. Crespo protege el esférico para que salga fuera del terreno, pero se le anticipa Darío y el balón pega encima del larguero.

Minuto 77. Pablo saca un córner y Luis, muy bien de cabeza, remata, saliendo el balón fuera cuando parecía todo lo contrario.

Minuto 80. Arrancada y contrataque del equipo local, bien llevado por Pablo, éste pasa en profundidad a Luis, que salva la salida del meta canario y, cuando parecía que el balón, mansamente, iba a entrar, rozó el poste izquierdo saliendo fuera.

Minuto 87. Mano clarísima de Aparicio, en la misma raya del área, que los canarios lanzan sin consecuencias.

OPINIONES DE LOS ENTRENADORES

Pasamos en primer lugar a la caseta del equipo canario y a su entrenador, León, le formulamos las siguientes preguntas:

—¿De acuerdo con el empate?

—Pues no. Creo que no lo merecimos en ningún momento, pero el fútbol trae estas consecuencias.

—¿Qué le merece destacar del Venta de Baños?

—Es un equipo con mucho punto donor, donde todos sus jugadores se emplean a fondo y creo que su hinchada así lo habrán sabido reconocer, pues el fútbol no sólo disponer de buena técnica.

—¿Y de su equipo?

—Pusieron solamente técnica y muy poco interés en el campo.

¿Su objetivo en la competición?

—Mi objetivo es, a ser posible, quedar campeones del Grupo.

Seguidamente preguntamos a Redondo, un poco disgustado por el resultado:

—¿Satisfecho con el resultado?

—Pues la verdad, no. Creo que hoy merecidos ganar.

—¿Qué opinión te ha merecido el partido?

—Ha sido un partido interesante y de emoción cara al público, porque los atléticos, por lo que he visto, es uno de los mejores equipos del Grupo.

—¿Qué destacaría del equipo canario?

—Por encima de todo, su conjunto ,que tiene mucha potencia y clase en sus jugadores.

—¿Y de su equipo?

—Mi equipo ha rendido al máximo. No se les puede pedir más a los jugadores.

Solamente la mala fortuna nos ha privado de la victoria.

DUHI

QUINIELA GANADORA

8 VARIANTES

1	Español-Zaragoza	1
2	At. Madrid-R. Sociedad	X
3	Gijón-R. Vallecano	1
4	Celta-Sevilla	X
5	Huelva-Santander	1
6	Burgos-Valencia	X
7	At. Bilbao-Salamanca	1
8	Hércules-Barcelona	2
9	Valladolid-Granada	1
10	Castellón-Alavés	X
11	Ferrol-D. Coruña	X
12	Betis-Elche	X
13	Tarrasa-Murcia	1
14	Cádiz-Málaga	X

Trofeo Carrión Inmobiliaria

José Antonio, 21
Teléfono 72 30 63

AL MAXIMO GOLEADOR DEL PALENCIA C. F.

CLASIFICACION GENERAL

Lorenzo	2 goles
Uco	1 gol
Teixidó	1 »
Balbás	1 »

CAMPEONATO PROVINCIAL DE FUTBOL JUVENIL

PRIMERA JORNADA

Resultados:

Castilla - Venta de Baños	2-1
Cultural Palentina - Polideportivo	3-0
Palencia Prom. - Cuevas	4-0
San Telmo - Maristas	5-2
Peña At. Bilbao - F. F. Radiovisión	1-1

CLASIFICACION

	J.	G.	E.	P.	F.	C.	Ptos.
1.—Palencia Prom.	1	1	0	0	4	0	2
2.—Cultural Palentina	1	1	0	0	3	0	2
3.—San Telmo	1	1	0	0	5	2	2
4.—Castilla	1	1	0	0	2	1	2
5.—F. Fco. Radiovisión	1	0	1	0	1	1	1+1
*.—Peña At. Bilbao	1	0	1	0	1	1	1-1
7.—Venta de Baños	1	0	0	1	1	2	0
8.—Maristas	1	0	0	1	2	5	0
9.—Polideportivo	1	0	0	1	0	3	0
10.—Cuevas	1	0	0	1	0	4	0
Guardo Promesas	0	0	0	0	0	0	0

PARTIDOS PARA EL PROXIMO DOMINGO

Polideportivo-Castilla
Cuevas-C. Palentina
Maristas-Palencia Prom.
F. Fco. Radiovisión-San Telmo.
Peña At. Bilbao-Guardo Prom.
Descansa: Venta de Baños.

REGIONAL PREFERENTE

0-2: EL GUARDO FUE SUPERIOR Y GANO JUSTAMENTE EN AGUILAR

AGUILAR D ECAMPOO, 8. — (Crónica de nuestro corresponsal deportivo).

Aguilar, 0 - Guardo, 2. (Pérez y Mayo).

C. D. Aguilar: Arroyo; Vicentín, Félix, Mayo, Gago II; Espinosa, Seve, Isaac; Gallego, Damián y Heliodoro.

Sustituciones: En el minuto 46, Carretero por Damián.

C. D. Guardo: Bravo; Pinilla, Riaño, Villacorta, Caperán; Adolfo, Pipe, Pérez; Vasco, Mayo y Lalo.

Sustituciones: Minuto 39, Marca por Vasco; y en el 87, Albino por Mayo.

GOLES

0-1. Minuto 64. Saca un córner Pérez, hay varios rechaces, el balón lo gana Adolfo, regatea a dos contrarios y centra. Y es Pérez el que remata fuerte y por alto.

0-2. Minuto 75. Balón muy largo de Riaño a Mayo, que pilla adelantada a la defensa, sale al paso su hermano, al que regatea y marca por bajo.

ARBITRO

Dirigió el encuentro el señor Calzada, del Colegio burgalés, ayudado en las bandas por los señores Santacruz y Arcederillo. Bien, en líneas generales. Enseñó tarjeta amarilla a Villacorta y Carretero, por desconsideración mutua.

INCIDENCIAS

Magnífica tarde y excelente entrada. Muchos aficionados guardenses. En las gradas, una charanga de Aguilar que no cesó de animar en todo el partido. Al final, resultó lesionado, en un choque, el jugador guardense Pérez.

COMENTARIO

De salida se vio un claro 4-3-3, por parte de los dos equipos. El Guardo, con Pipe en punta, sin descuidar su defensa y creando más, o al menos más claras, ocasiones de gol que los aguilarenses. El Aguilar, jugando mucho al bombeo de balones sobre el área forastera, pero sin crear peligro, pues la defensa guardense va por alto de maravilla y no da oportunidades a los locales. Heliodoro, bien marcado por Pinilla, que, aunque duro, siempre llevó ventaja. Luego intercambiaron su puesto Damián por Carretero, pero sin resultado.

Estaba claro que el que primero marcara se haría dueño del encuentro, pues hasta entonces había igualdad de fuerzas y un sistema de contención por ambos cuadros.

Las mejores oportunidades de este primer tiempo fueron para Pipe, en un trallazo impresionante que paró Arroyo, y para Damián, que tiró suave en una buena ocasión para marcar.

En la segunda mitad, el Guardo dio la impresión de salir a resolver el partido. Adelantó sus líneas y, ya en el minuto 52, un centro de Adolfo es cabeceado fuera por Pipe. Fue el primer toque de atención. El Aguilar no se amilana y a los 55 minutos falla Riaño, dispara Carretero y despeja Bravo a córner.

Ya en la jugada siguiente llegó el primer gol forastero y a partir de entonces se descompuso el Aguilar. Subió Félix al ataque, bajando Espinosa atrás, pero eran ataques alocados, sin orden ni concierto.

El Guardo se fue adueñando de la situación y fruto de este saber estar sobre el campo fue el segundo gol forastero, que sentencia el partido.

Enhorabuena al Guardo, al que deseamos que, al final, esté entre los primeros.

Destacados, por el Guardo, Riaño ,Mayo y Adolfo.

Al Aguilar no se le puede negar que luchó, pero en frente había un señor equipo sin dar lugar para destacar a ningún jugador.

Y el domingo a Astorga. Puede ser un campo propicio para sacar tajada pues, estamos en una situación comprometida.

Pero ¡Aúpa, Aguilar!

CHARLY

TENIS

JOSE HIGUERAS GANO EL GRAN PREMIO DE MADRID

EE. UU.-GRAN BRETAÑA, FINAL DE LA COPA DAVIS

Madrid, 8. (Efe). El español José Higueras se proclamó vencedor del Gran Premio de Madrid de tenis, al derrotar en la final al checoslovaco Thomas Smid por 6-7, 6-3, 6-3 y 6-4, en encuentro disputado este mediodía.

EE. UU. FINALISTA EN COPA DAVIS

Goeteborg (Suecia), 8. (Efe). —Estados Unidos se ha clasificado para la final de la Copa Davis 1978, al conseguir el tercer punto en su encuentro eliminatorio contra Suecia, en Goeteborg.

El punto decisivo que clasifica a Estados Unidos lo obtuvo el veterano Arthur Ashe, que derrotó fácilmente al sueco K. Johansson, por el tanteo de 6-0, 7-5.

GRAN BRETAÑA 3; AUSTRALIA, 2

Londres, 8. (Efe).—Gran Bretaña se ha clasificado para la final de la Copa Davis de tenis, al eliminar a Australia, en Londres, por el tanteo de tres puntos a dos.

En el último encuentro de individuales, disputado esta tarde el australiano John Alexander venció fácilmente al británico Buster Mottram, por 6-2, 6-3, 6-

ía contraen matrimonio. Sobre las cabezas de los Príncipes de España, u estirpe, prenuncio de la corona real que más tarde habría de ser su símbolo en España

ñol. Juan Carlos y Sofía, con sus hijos, en la Navidad de 1977, la noche en que el Rey leyó su mensaje a los españoles

a, en olor de multitud. He aquí a Juan Carlos y Sofía en uno de sus desplazamientos por tierras de España

Los monarcas españoles rezan en Valencia, ante la patrona de la ciudad, Nuestra Señora de los Desamparados, con ocasión de una de sus visitas a la Ciudad del Turia

Otra faceta de los jóvenes monarcas españoles: el deporte. Juan Carlos y Sofía en una de sus estancias invernales en la nieve, para esquiar

DE PRINCIPES A REYES

LA PRIMERA VISITA DE SS.MM. D. JUAN CARLOS Y DÑA. SOFIA A PALENCIA, FUE EL 17 DE MAYO DE 1964

La Princesa Doña Sofía, acompañada del entonces presidente de la Diputación palentina señor Herrero Martínez de Azcoitia, y del director de la Ciudad Asistencial Dr. Martínez de Almeida, en su visita a dichos establecimientos benéficos de San Telmo. — (Foto de archivo)

Catorce años median entre una y otra, y, también, resumen el mismo cariño y esperanza

Esta visita de SS. MM. los Reyes de España, es la segunda que realizan a Palencia. Fue la primera el 17 de mayo de 1964, cuando los entonces Altezas Reales príncipes don Juan Carlos de Borbón y doña Sofía de Grecia, hasta nuestra capital y provincia se llegaban, para conocer de cerca tierras, pueblos y problemas, tomando ese contacto directo con los palentinos, como habrían de tomar con los españoles todos, que tenía su presencia, su mano cordialmente extendida, su exteriorizado cariño , como entrañables mensajeros de su simpatía y su cordialidad, que tanta huella han dejado, y siguen dejando, en el ánimo de todos los españoles.

Fue memorable aquella fecha, que venía a insertarse en el acervo histórico de la ciudad como una destacada efemérides, que ahora, con esta segunda visita, ya como Reyes de España, se rejuvenece y potencia.

Y aunque el pasado ya sea historia, digamos que ésta se constituye en cuerpo y sabia de la propia tierra y bueno es que, para avivar sentimientos y reconstruir páginas entrañables, ahora las recordemos, fundiendo aquel pasado próximo y cariñoso a este presente vivo y esperanzador.

LLEGADA A PALENCIA

Era Dueñas, la que, en la mañana de un domingo luminoso —17 de mayo de 1964— la primera población palentina que recibía a los Príncipes de España. Llegaron en automóvil, recibiéndoles, como primera autoridad civil de la provincia, el entonces gobernador civil de ella, don Francisco Queipo de Llano, Conde de Toreno, a quien acompañaba su esposa; el teniente coronel de la Guardia Civil don Juan Antonio López Alén y capitán de la misma fuerza, don Jesús Garrido López.

Los príncipes venían acompañados por la señora del ministro de Agricultura, doña Consuelo de Cánovas; y en otros coches los miembros del séquito: subsecretario del Ministro de Agricultura, señor Pardo Canalís y los directores generales de Agricultura, Concentración, Colonización, Obras Hidráulicas y otros técnicos. La visita tenía un centro de interés radicado en el Plan de la Tierra de Campos y saneamiento de la Laguna de la Nava y el Príncipe, muy interesado por estos problemas, se había rodeado de expertos en la materia, que «in situ» le expondrían situación y objetivos.

Por parte palentina, además de la antedicha primera autoridad civil acudieron a cumplimentar a SS. AA. reales, en el Monasterio de la Trapa, a donde seguidamente se dirigieron, otros altos cargos de los departamentos ministeriales antedichos, el abad mitrado de la Trapa, dom Buenaventura Ramos; gobernador militar señor Gárate; presidente de la Diputación Sr. Herrero; alcalde de Palencia señor Mena y distintas representaciones y personalidades palentinas. Hubo una misa de Pontifical en la Basílica de La Trapa, tras de la cual, la comitiva, ocupando el Príncipe y la Princesa coches distintos, visitaron la Basílica Visigótica de San Juan Bautista de Baños.

VISITAS DEL PRINCIPE A LA TIERRA DE CAMPOS

Después, el Príncipe inició la serie de visitas de información técnica-territorial, en torno al desarrollo y alcance de las obras de transformación de la Tierra de Campos y de las obras de desecación y colonización de La Nava.

La comitiva pasó por Grijota y Villaumbrales para detenerse en el Mirador de Autilla, especie de centro geográfico de esta zona de la Tierra de Campos, donde, ante unos planos y mapas, con croquis y fotografías, el director general del Instituto Nacional de Colonización y otros altos técnicos, explicaron al Príncipe las características generales de aquella comarca de La Nava de Campos, saneada y ganada para la agricultura. El delegado provincial de Sindicatos, señor Franco Cipitria, entregó al Príncipe varios libros, en los que se recopilaban los estudios sobre la transformación de la comarca de Tierra de Campos, redactados por el Consejo Económico Sindical y el Gabinete Técnico de la Delegación Nacional de Sindicatos.

Se le habló de que los terrenos recuperados para la agricultura en aquella zona pantanosa, eran de 2.275 hectáreas, con una crecida red de acequias (se indicó de 5.360 hectáreas las que se favorecerían con el emisario correspondiente y aquéllas), y de la próxima construcción de un nuevo pueblo (el que habría de ser Cascón de la Nava actual), para 135 colonos. Otras obras de caminos y carreteras adscritos al plan, fueron detalladamente conocidos por el Príncipe.

Y, respecto al de Tierra de Campos, del que se hablaba de más de 70.000 hectáreas a regar en Palencia, al amparo del plan correspondiente, concentraciones parcelarias y transformación, potenciación agrícola - ganadera-industrial, proyectada, para impulso socio-económico de la comarca, también se ofrecieron a S. A. R. amplios detalles y proyectos. Algunos de los cuales, se han hecho realidad; otros, por desgracia, no. El Rey de España actual, en este lapso de tiempo transcurrido, y en esta segunda visita podrá comprobar, con el interés y atención entrañable que entonces hizo, siendo Príncipe de España, lo que resultó del objetivo al logro.

Con la visita a la Estación Experimental Agrícola de Palencia, donde por su director, García Castellón, le fueron mostrados al Príncipe locales e instalaciones, el Príncipe, que degustó los vinos palentinos embotellados de las cosechas de 1898, 1928 y 1963, finalizó así la serie de visitas técnicas a Palencia.

VISITAS A LA CATEDRAL Y CIUDAD BENEFICA DE LA PRINCESA

Por su parte, la Princesa doña Sofía, desde el monasterio de la Trapa, se trasladó a la basílica de San Juan Bautista de Baños, y con su esposo, conoció la historia de este primer templo cristiano de España, de más de mil trescientos años de antigüedad, recibiendo la Princesa del párroco de Baños, una medalla conmemorativa del XIII Centenario de la Basílica. Seguidamente, en automóvil, acompañada por la esposa del gobernador civil de Palencia, doña Cristina Fernández de Villavicencio y otras damas de las personalidades del séquito, se trasladó a la Catedral, en el momento en que finalizaba la misa de pontifical de Pentecostés. El prelado, don José Souto Vizoso, en la Puerta de los Reyes, ofreció agua bendita a la Princesa; el público allí aglomerado, hizo expresión de su cariñoso recibimiento.

La Princesa recorrió la primera basílica palentina, informándole de su historia el canón[igo] archivero don Jesús San Mar[tín] Payo, y visitando la cripta [de] San Antolín, sala capitular, [sa]cristía, trascoro y tesoro c[ate]dralicio.

Visitó después doña Sofía [las] instalaciones de la «Ciudad B[e]néfica» acompañada por su [mé]dico decano y director, doc[tor] Martínez Almeida, con el [dis]tinto personal médico, relig[ioso] y administrativo del centro.

Su sonrisa dulce, como la [del] Príncipe, dejó en todos los [áni]mos el más delicado recue[rdo]. Doña Sofía, hablaba con to[dos], se interesaba por los niños [de] este centro benéfico; vivía c[or]dialmente sus ilusiones. Emp[eza]ba a meterse en el corazón de [los] palentinos; que, después, con [su] egregia aceptación, se vincula[ba] espiritualmente más a nues[tra] tierra y costumbres, aceptan[do] ser Madrina de Honor de la C[o]fradía del Dulce Nombre de [Je]sús que, con carácter vitali[cio] la nombraba dicha Cofradía [el] 23 de septiembre de 1973, p[ara] vivir intensamente, cada N[avi]dad, en su familia, mucho de [la] Navidad y costumbres palentin[as] a través de las grabaciones [del] popular villancico «Ea» y de [las] mutuas expresiones de paz en[tre]cruzadas entre la primera d[ama] de España y la Cofradía.

También, aceptaba el nomb[ra]miento de Madrina de Honor [de] la Primera Promoción de In[ge]nieros Técnicos Agrícolas de [la] Escuela Universitaria «Ric[ardo] Díez Hochleiner», de Palen[cia]. La agricultura, a través de [los] primeros técnicos en Pale[ncia] formados, llegaban con su h[ome]naje a la ya Reina de Esp[aña] para recibir de ésta gentil [pa]drinazgo, que tanto también [sig]nifica.

ALMUERZO EN HONOR [DE] LOS PRINCIPES

En el hotel «Jorge Manriq[ue»] se celebró un almuerzo en h[onor] de los Príncipes. Séquito y [re]presentaciones palentinas de [to]dos los estamentos, estuv[ieron] presentes en esta ofrenda y [aga]sajo palentino.

Al final del almuerzo, el [go]bernador civil de la provin[cia] pronunció unas palabras de [agra]decimiento por la visita y [es]peranza por las ayudas [que] esta zona castellana pueda [pres]tarse.

Correspondió a esta salut[ación] el Príncipe don Juan Ca[rlos] agradeciendo el cariñoso [testi]monio demostrado, anunc[iando] su deseo de volver a esta [su] tierra, cuando las obras que [aho]ra se realizan lleguen a feliz [tér]mino» levantándose su co[pa] brindando por la felicidad [de la] Patria, entre los aplausos de [los] comensales.

DEL RECUERDO AL PRES[EN]TE Y A LA ESPERANZA

Catorce años han pasado. T[am]bién, muchas y trascendente[s co]sas en España. Los Príncipe[s de] entonces, ya vienen a Pale[ncia] como Reyes. Sus ilusiones de [en]tonces tienen la realidad de [aho]ra. Los palentinos, que an[tes] los recibimos con el máximo [ca]riño, igualmente ahora los [re]cibimos y aclamamos, como [mo]narcas de una España que [tiene] puestas en ellos sus espera[nzas]. Y el pueblo de Palencia —[que] de Castilla sabe más a Cast[illa] como el poeta cantase—, dig[a] que, por tanto vivir la hi[storia] por tanto interpretarla y h[acerla] por tanto, también, sufrirla, [tan]to o más que ninguno.

Nuestra bienvenida y nue[stros] mejores votos por la felicida[d de] los Reyes de España y de lo[s es]pañoles.

FELIX BUISAN CITORE[S]

El entonces Príncipe Don Juan Carlos, saluda al público que le vitoreaba a su entrada en el Hotel «Jorge Manrique», donde se alojó en su primera visita a Palencia.—(Foto cedida por LUGARSA)

M.C.D.2022

CUANDO AUN ERA PRINCESA, EN LOS AÑOS 1973 Y 1975

Doña Sofía, Madrina de Honor en Palencia

ACEPTO LOS NOMBRAMIENTOS DE LA COFRADIA DEL DULCE NOMBRE DE JESUS Y DE LA ESCUELA DE INGENIERIA T. AGRICOLA

Gonzalo ORTEGA ARAGON

Imagen titular de la Cofradía «Dulce Nombre de Jesús», de que es «Madrina de honor» Dña. Sofía (Foto LUIS)

La Reina doña Sofía, si bien sólo ha visitado Palencia en una ocasión, en 1964, con su esposo, siendo entonces ambos Príncipes de España, se siente entrañable y afectivamente vinculada a nuestra ciudad, pues en dos ocasiones ha aceptado ser «Madrina de Honor» de otras tantas instituciones palentinas, con las que tomó directo contacto y relación.

La simpatía de la entonces Princesa de España caló honda en los palentinos, en la fugaz visita que doña Sofía nos hiciera en la fecha reseñada. Y esta corriente de simpatía, avivada por la sencillez natural de la Reina, hizo que algunos palentinos pensasen en la posible graciosa presencia, aunque sólo fuera en el terreno honorífico, de doña Sofía en la vida palentina.

MADRINA DE HONOR DEL BAUTIZO DEL NIÑO

La antiquísima cofradía palentina del Dulce Nombre de Jesús celebra, tradicionalmente, el simbólico Bautizo del Niño, en las fechas navideñas de cada año. Y cada año, una mujer palentina amadrina la ceremonia celebrada en la iglesia de San Miguel, cerca de la cual tenía la cofradía su asiento y su Palacio.

A propuesta del secretario de la Cofradía, don Anastasio Calvo, el Cabildo general de cofrades, de fecha 16 de septiembre de 1973, toma el acuerdo de ofrecer, más bien rogar, a doña Sofía el nombramiento de Madrina de Honor del Bautizo del Niño, acuerdo ratificado según actas del Cabildo extraordinario celebrado una semana más tarde.

Cercanas ya las fechas de las conmemoraciones religiosas de la Cofradía, el 15 de diciembre de ese mismo año, se envía a la Princesa escrito del acuerdo. Y trece días más tarde, el 28 de diciembre, se recibe contestación de doña Sofía aceptando el nombramiento.

El entusiasmo de los cofrades se vio colmado con esta grata réplica a su propuesta y se acuerda pedir audiencia a la Princesa para hacerle entrega del nombramiento. En el Palacio de la Zarzuela, el 2 de abril de 1974, doña Sofía recibió a una representación de la Cofradía, titulares y esposas. La futura reina departió sencilla y gentilmente con la embajada palentina y mostró su curiosidad por todo lo relativo a la tradición y actualidad de la Cofradía. Y hasta llegó a interesarse por una grabación del villancico del Bautizo del Niño, "Ea, ea...".

Y el 7 de enero de 1975, se envió a la Princesa la correspondiente grabación, afectuada bajo la dirección del maestro Moro, por la Banda Municipal, el conjunto músico-vocal "Los Yodis" y los coros de la propia hermandad.

Culminaba así un largo año de contactos Princesa-Cofradía, contactos que no habrían de romperse, por cuanto ambas partes, cada Navidad, se cruzan las correspondientes felicitaciones. Además doña Sofía ha enviado a los hermanos del Dulce Nombre de Jesús, fotografías dedicadas y algunas cartas de entrañable contenido.

La Reina doña Sofía, siendo entonces Princesa de España, con la primera promoción de la Escuela Universitaria de Ingeniería Técnica Agrícola, de Palencia, y autoridades, en la audiencia que les concedió en «La Quinta», residencia accidental de los Príncipes

MADRINA DE LA PRIMERA PROMOCION DE LA ESCUELA DE INGENIERIA TECNICA AGRICOLA

En el curso 1974-1975 finalizaba sus estudios la primera promoción de la Escuela Universitaria de Ingeniería Técnica Agrícola de Palencia, puesta en marcha tres años antes.

Para conmemorar esta significativa efemérides académica palentina, los alumnos de inmediata titulación propusieron a la dirección y claustro profesoral de la Escuela el ofrecimiento a la Princesa de España del título de "Madrina de Honor" de la promoción.

La propuesta fue aceptada por las autoridades académicas y provinciales y el alumnado escribió a doña Sofía ofreciéndole el madrinazgo acordado. Pronto la Princesa contestó, muy cordialmente, aceptando la propuesta. E inmediatamente se tramitó una audiencia con Su Alteza, audiencia que se llevó a cabo en la entonces residencia accidental de los Príncipes, la Quinta.

Asistieron a la audiencia, además de los alumnos componentes de la promoción, diversas autoridades civiles y académicas, con el gobernador de Palencia y el rector de la Universidad de Valladolid a la cabeza.

En esta ocasión, la Princesa recibió de manos del alumnado de la Escuela una medalla de oro conmemorativa del nombramiento, acuñada especialmente para esta efemérides histórica.

VUELVE DOÑA SOFIA

Hoy ha vuelto doña Sofía a Palencia, tras su viaje por nuestras tierras en 1964. Si entonces lo hizo como Princesa de España; hoy lo hace como Reina, entrañablemente estimada por los españoles y gratamente recordada por los palentinos, que en las fechas indicadas tomaron contactos con ella, ya personalmente o por cordiales comunicaciones epistolares.

Con ocasión de las audiencias que doña Sofía concedió a los grupos palentinos de la Cofradía del Dulce Nombre de Jesús y de la Escuela de Ingeniería Técnica Agrícola, expresó vivamente su deseo de volver a nuestra ciudad, a nuestras tierras. Deseo que se cumple ahora, en estas fechas de principios académicos y de sementera.

Ojalá esta visita real sea un presagio de la prosperidad de Palencia y de España, prosperidad que por estas tierras bien puede simbolizarse en los comienzos de un nuevo ciclo académico y agrícola.

Como un regalo que, sin duda, anhela el corazón de esta madrina, de la religiosidad, las ciencias y el campo palentinos: Doña Sofía.

Dos monarcas engrandecieron a Palencia, ensanchando su casco y aumentando su vecindario.

Don Sancho de Navarra amplió grandemente su vecindario en el año 1035.

Posteriormente, en 1195, Alfonso VIII fue un decidido protector de la ciudad.

Otra importante restauración de Palencia se había llevado a cabo con anterioridad por el conde don Froyla. Fue en el año 921.

——oOo——

En Palencia murió el rey Enrique I.

El joven monarca jugaba, al parecer, a la pelota en uno de los patios de Palacio (¿sería en lo que hoy es Palacio Episcopal?), cuando una teja desprendida, al parecer impulsada por un pelotazo, fue a dar en la cabeza de Enrique.

Esta muerte daría lugar a importantes revueltas, que tuvieron como principal escenario lo que actualmente son tierras palentinas.

——oOo——

Este año se ha cumplido el siglo y medio de la entrada del rey Fernando VII (con su esposa Amalia) en la ciudad de Palencia. Fue concretamente el 16 de julio de 1828.

Se montaron arcos en el puente de Villalobón y en la calle Mayor.

Los reyes permanecieron en la ciudad cuatro días, celebrándose muchos festejos populares.

——oOo——

Otro 16 de julio del siglo pasado (en el año 1861) visitó la ciudad de Palencia la reina doña Isabel II.

Acompañaron a la soberana los miembros de su familia.

También en julio (pero en 1872) visitó Palencia el rey don Amadeo I.

DESPUES DE LOS VACCEOS...

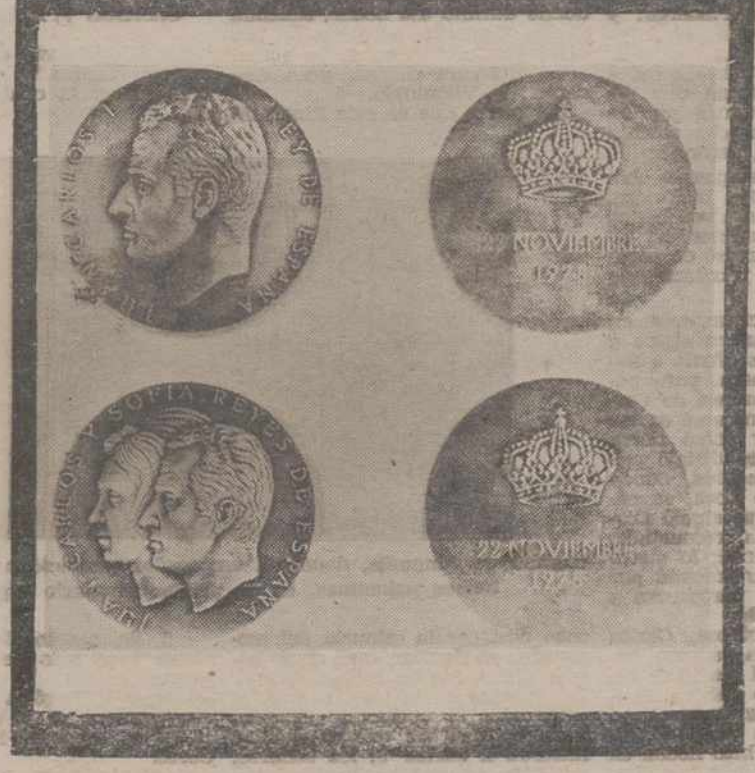

M.C.D.2022

SUCEDIO HACE CUATRO SIGLOS

CARLOS V, EN TIERRAS PALENTINAS

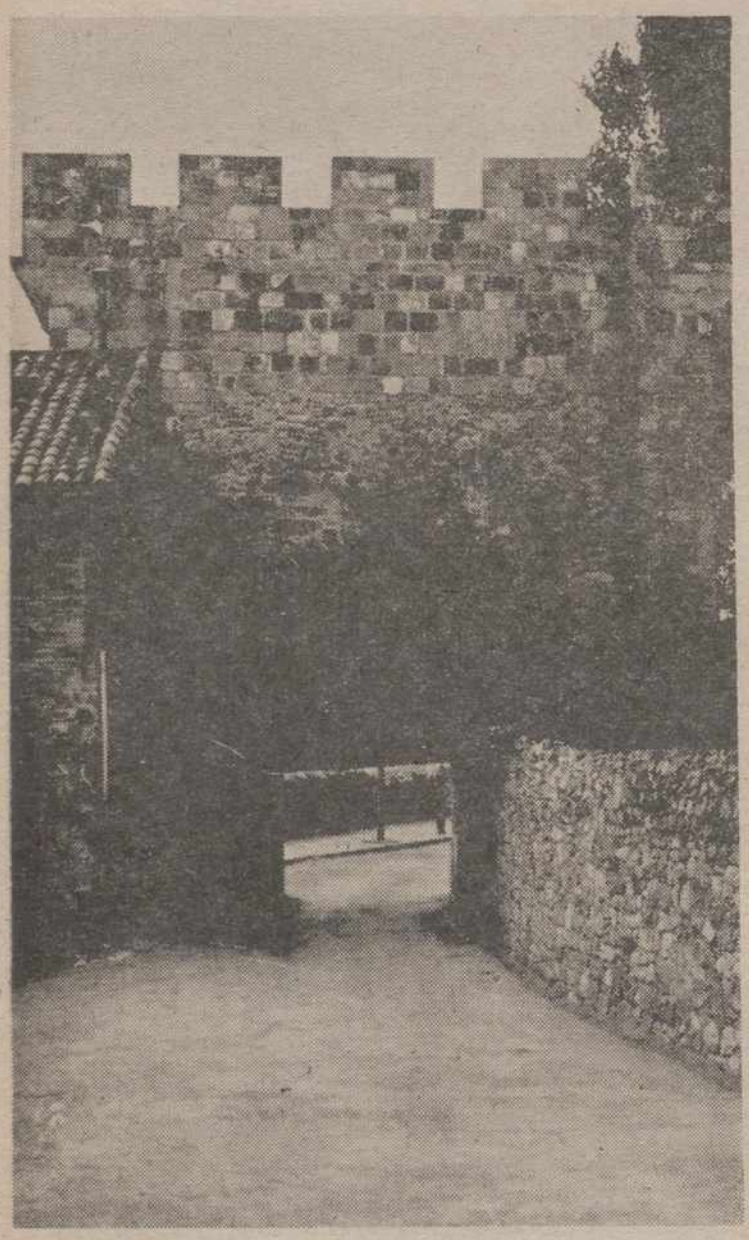

Carlos V, se detuvo en Aguilar de Campoo, en su primer viaje por tierras palentinas. He aquí uno de los arcos (el de «La Barbacana»), de la vieja muralla aguilarense.—(Foto Luis)

CUANDO EL EMPERADOR ESTABLECIO SU CORTE EN PALENCIA

La palentina tierra tiene la gloriosa e histórica y evocadora huella del emperador Carlos V.

No es raro estar en Aguilar de Campoo, y palpar insensiblemente (cordial y emocionantemente) la estela del serio hombre de la poblada barba, que rigió los destinos de España en el preámbulo histórico de aquella época en que en los territorios nuestros «no se ponía el sol»; y esto sucede en Becerril de Campos; y esto acontece en Herrera de Pisuerga; y esto pasa en Ampudia, en cuyo restaurado castillo su actual propietario Eugenio Fontaneda cuida con mimo una estancia que denomina «del Emperador» por localizar allí el lugar del castillo en el que Carlos V, pernoctó.

Vale la pena que evoquemos ahora aquellos momentos históricos, en los que por primera vez Carlos V, pisó tierras palentinas, en un viaje por el que atravesó de norte a sur la geografía provincial de Palencia.

Sucedió esto, efectivamente, en 1517; hace, pues, cuatro siglos y medio, más o menos. Venía a España, por vez primera, para posesionarse de las coronas de Castilla y Aragón; desembarcó en las costas cántabras, y entró tierra adentro. Carlos V se dirigió primeramente a Tordesillas, donde su madre, Juana la Loca, se encontraba. La ruta que siguió Carlos V, no era la más frecuentada, por ser la más penosa; lo cierto es que el emperador transitó por terrenos que ahora pertenecen a la palentina provincia.

Procedente de Reinosa, Carlos V, llegó a Aguilar de Campoo, pasando por Nestar, el día 22 de octubre; estuvo cuatro días en Aguilar; siguió a Herrera, donde llegó el día 27; luego a Abia de las Torres, el 29; el 30 hizo noche en Revenga de Campos, que por cierto le halagó no sólo porque su pernocte en Abia había sido penoso, sino asimismo porque en Revenga se alojó en una casa de campo rodeada de foso con agua, que salvaba un puente levadizo. Llegó a Becerril el día 31, y en la jornada de primero de noviembre, Todos los Santos, el emperador hizo cantar la misa y oficios propios de la fiesta, por la mañana, y también por la tarde asistió personalmente a las vísperas de Difuntos; durmió también en Becerril el día 1. y el 2 salió, llegando a Ampudia de Campos, donde durmió esa noche, saliendo al día siguiente, para rendir jornada ya en tierras de la actual provincia vallisoletana pues descansó en Villanubla.

Por cierto que en este itinerario cabe destacar la estancia del emperador en Aguilar, que, como hemos dicho, fue de cuatro días; a las puertas de la villa recibió al emperador el obispo de Burgos; y el recibimiento que en Aguilar hicieron a Carlos V, los señores, prelados, magnates y gentileshombres ,fue francamente extraordinario, con el coro de animación popular de fondo, que a Carlos V debió de agradar. En Aguilar, Carlos V, y su hermana Leonor (que le acompañaba) se alojaron en el mercado y palacio del marqués de Aguilar. Para festejar la estancia del egregio huésped, los vecinos de Aguilar «corrieron toros», aunque parece ser que la fiesta quedó deslucida, porque el lote cornúpeta fue una indecente «moruchada», flojos y mansos.

Se cuenta también que, desde Aguilar, y antes de seguir a Herrera, Carlos V fue a postrarse y rezar ante un famoso y milagroso Cristo que se hallaba en una ermita cercana a Aguilar, donde era venerado. En Herrera fueron dos noches las que el emperador pasó, en casa del señor de la villa, que, al parecer, era muy confortable. Vistosa fue también la estancia en Becerril, donde hubo entrada brillante, ya que poco antes el emperador había sido recibido por el condestable de Castilla, sus familiares, el obispo de Palencia, y buena parte de la nobleza de Castilla.

La última estancia en tierra palentina, en este primer viaje del emperador Carlos V, fue —ya lo hemos dicho— en el castillo de Ampudia. Es por ello grato que este alcázar castellano, en la gracia serena de Tierra de Campos, se haya restaurado y reconstruido con extraordinario acierto..., en su seno se conserva esa estancia en la que Carlos V estuvo aquella noche del 3 de noviembre, y sin duda el corazón le ardería en deseos filiales al emperador, pues que ya estaba cerca la meta de Tordesillas, donde su madre, Juana (transparentada de locura de amor), vivía, y donde el emperador podría comprobar si, efectivamente, era cierta y real una locura que después hizo famosa la Historia, o se refería simplemente a la gracia de un profundo enamoramiento herido.

PRIMERA ESTANCIA DE CARLOS V, EN PALENCIA

Era 5 de agosto cuando el emperador Carlos V, entró por vez primera en la ciudad de Palencia.

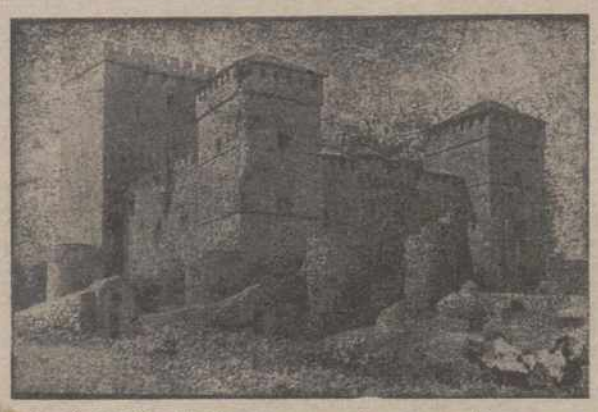

Castillo de Ampudia, donde el emperador pernoctó a su paso por tierras palentinas, en su primer itinerario español.

...5 de agosto de 1522; hace ahora poco más de cuatro siglos y medio.

Carlos V llegó a Palencia por vez primera el 5 de agosto de 1522, y además fijó aquí su Corte.

4.000 tudescos integraban su guardia. La artillería que le acompañaba se disponía de la siguiente forma: 18 falconetes de a 16 palmos de largo y tirados por cinco pares de mulas; 18 cañones de a 17 palmos; 16 serpentinas de a 16 palmos y 2 de boca ancha, tirados por tres pares de mulas; 4 cañones de un palmo de boca; 12 cañones con flores de lis, arrastrados por ocho pares de mulas; dos trabucos de a 4 palmos, en un carretón, y 2 trabucos de boca con 20 pares de mulas. Traía otro trabuco denominado "Magnus Draco", con cabeza de serpiente y el retrato del rey don Felipe, de 26 palmos de largo y arrastrado por 34 pares de mulas. Dos tiros llamados "El pollino" y "La pollina", de a 16 palmos, con 34 pares cada uno; otro tiro llamado "Espérame, que allá voy", con 17 palmos de largo, 2 de boca y 36 pares. Otros dos, llamados "Santiago" y "Santiaguito", de 26 palmos, con flores de lis. Otro tiro con el dibujo o efigie del emperador, de 16 palmos, con 34 pares de mulas. Además traía el cañón "La Tetuda", de 16 palmos, 2 de abertura y 37 pares de mulas; el cañón "Gran Diablo", de 18 palmos, 2 de boca y 38 pares.

Asimismo, en esta imperial cabalgata figuraban ocho carretones vacíos, con 7 pares de mulas cada uno, y en cada par un hombre montado, que se encargaba de conducirlos.

Todos los cañones estaban formados por planchas de bronce o hierro, unidos con aros del mismo metal.

Este exhaustivo recuento lo debemos al historiador Sandoval, que es el que ha dado cuenta de la detallada relación artillera.

El emperador permaneció en Palencia durante 20 días, concretamente hasta el 26 de aquel agosto de 1522.

Fue entonces cuando Carlos V falló el proceso contra los comuneros, tras la derrota de Villalar.

CUANDO CARLOS V "VERANEO" EN PALENCIA

Palencia ha sido ciudad de Cortes y Concilios.

Habría mucho que hablar y que escribir en torno a esta materia Hagamos ahora "stop" en la gracia del año 1534, porque vale la pena evocar una etapa en la que el emperador Carlos V estableció temporalmente su Corte en Palencia.

Fue en el mes de julio. Carlos I, de España se encontraba con su Corte en Valladolid, cuando en la ciudad del Pisuerga debió extenderse alguna epidemia; el emperador, con la emperatriz y sus hijos, se trasladaron a Palencia, y aquí, en nuestra ciudad, se establecieron durante cierto tiempo, parece ser que hasta que terminó el verano; estuvieron solos, únicamente la familia imperial, ausentes de gentes y de negocios, pasándose lo que ahora diríamos unas vacaciones en tierra adentro, un veraneo a la misma del Carrión, que entonces contaba con limpias, apacibles frondosas riberas a la altura misma de la amurallada ciudad.

Solos, pues, el emperador, la emperatriz y sus hijos. Parece que el Consejo Real, así como el Consejo de la Inquisición y de Indias, se establecieron en Dueñas, con lo que a la histórica villa se le incorporó ese verano un inesperado rango, aunque a decir verdad no le asombraba, ni asustaba, ni empequeñecía el acontecimiento al corte ciudadano, de recia y rancia solera histórica y artística, de Dueñas. Consejo de la Hacienda y los ... tadores, así como el Consejo de la emperatriz, se establecieron en Becerril de Campos, con lo que el verano del cordial lugar de Herrera de Campos se ennobleció ... y más; en Paredes de Nava parece ser que se aposentaron los embajadores de todos los países con lo que la noble villa de Manrique y de los Berruguetes vino a ser durante dos cálidos meses de 1534 nada más y nada menos que la más luminosa, radiante y respetable Chancillería del mundo, pues no hay que olvidar que era el centro diplomático del poderoso emperador de aquel entonces. Aparte de estos aposentamientos de carácter oficial y diplomático, había una larga lista de hombres de negocios, comerciantes, personajes de ascendente, próximos siempre a la Corte y que entonces (al no poder vivir en Palencia) se establecieron durante el verano en localidades próximas a la capital.

Ni caballeros ni negociantes podían entrar en Palencia.

¿Y cómo pasó el verano en Palencia nuestro emperador?, ... de no aburrirse; se «montó» un veraneo, del que en cierto modo participaron los palentinos. Con los V, hizo algunas fiestas de juegos públicos, cañas y alanceamientos toros, interviniendo personalmente el emperador en alguna ocasión con algunos caballeros palentinos, en lo que entonces se denominaba Plaza del Azafranal.

Puntualicemos que la Plaza del Azafranal es la que se hallaba ... cerca del Palacio que ocupaba el emperador y su familia; era ... campo cercado de tapias junto al convento de San Francisco, y la comunidad lo vendió para ... allí la plaza pública. Era sencillamente el lugar mismo de la actual Plaza Mayor..., las sucesivas ... ficaciones y configuraciones ... venido a convertirla en nuestra Plaza municipal de hoy, que, como puede verse, tiene solera y tradición muy añeja en lo que a ... urbanístico y de cordial palentinismo se refiere.

ANTONIO ALAMO SALAZAR
CRONISTA OFICIAL DE LA PROVINCIA

M.C.D.2022

NACIONAL

LAS CORTES DE LA DEMOCRACIA

(Apuntes Parlamentarios)

Por JOSE LUIS ALONSO ALMODOVAR

LA LEGITIMIDAD DEL REY JUAN CARLOS

El articulo 52 del proyecto de Constitución clamorosamente aprobada por el Pleno del Senado el pasado jueves dice literalmente, refiriéndose al Rey Juan Carlos I, que es «legítimo heredero de la dinastía histórica». En esta frase afortunada, iniciativa del senador Satrústegui, se matiza a la perfección la legitimidad de origen del actual Rey de España, dejando fuera de lugar cualquier inútil disquisición jurídica sobre este tema. A la renuencia histórica insoslayable se une ya también la legitimidad constitucional que procede del sentimiento casi unánime de las dos Cámaras legislativas, en su proceso constituyente y que será muy pronto ratificado por el pueblo español en el referéndum que se convoque. Nos hallamos, por tanto, ante una realidad jurídico-política concluyente, respaldada por el hecho de que todos los principales partidos políticos de representación democrática han pedido, en el artículo primero de la Constitución, proclamar a la Monarquía parlamentaria como forma inequívoca de Gobierno de la nación. Pero, es que además —y pienso que de manera muy especial— don Juan Carlos ha conquistado, día a día, la legitimación aún más importante: la de ejercicio. Porque desde aquel 22 de noviembre de 1975, en que asumió la Corona, el Rey no se ha limitado a ser testigo pasivo del devenir político de nuestro país. Sino que, consciente del trascendental compromiso histórico que adquiría, se convirtió desde el primer momento en el gran impulsor del cambio que toda España reclamaba, dedicando sus singulares dotes personales y políticas a la formidable empresa de llevar a la nación desde los esquemas de un sistema autoritario y estricto a otro de plena normalidad democrática, sin traumas, sin violencias apenas, sin convulsiones ni sobresaltos.

Han sido casi tres años duros, difíciles, llenos de incertidumbres y, a veces, de tensiones. Las aprensiones de algunos hicieron más agrios y delicados de lo deseable ciertos momentos, absolutamente necesarios si se quería que el pueblo español superase sus viejos odios y resentimientos, tratando de construir entre todos una convivencia pacífica y serena. El revanchismo y la insolidaridad de otros provoca también con frecuencia hechos o situaciones que inquietan y perturban lamentablemente los esfuerzos conciliadores de la mayoría. Mas, a pesar de esos obstáculos, las sucesivas etapas se han ido cubriendo de forma positiva una a una, acercándonos cada vez más al modelo de sociedad libre y democrática del mundo occidental, en el que cultural y geográficamente nos hallamos insertos y a cuyas instituciones comunitarias pretendemos acceder en fecha inmediata. Primero fue la legalización de los partidos políticos, luego las elecciones del 15 de junio y la constitución de Cámaras representativas de la voluntad popular y ahora la culminación de la obra constitucional, dando cima a un texto armónico, coherente y flexible, calificado certeramente por el presidente del Senado, Antonio Fontán, como la Constitución de la esperanza. Parece imposible que, con las imperfecciones y errores que se quiera, la nación española haya recorrido en corto tiempo un camino tan largo y alentador consolidando sin rupturas ni vacíos una nueva y auténtica democracia. Nadie dude, sin embargo, que este proceso fue posible merced, sobre todo, a la prudencia, la sensibilidad y el patriotismo con que desde la misma jefatura del Estado se impulsaron la reforma y el cambio. Sin la firme determinación del Rey de cerrar sin estridencias la etapa política anterior y propiciar la vuelta a un régimen de libertades nacionales, no hubiera podido llevarse a cabo. La devolución de la soberanía al pueblo español, el establecimiento del normal juego democrático de las instituciones y los partidos y la elaboración de una Constitución integradora, que sirva para la libre convivencia de todos los españoles de buena voluntad, son el balance esencial de tres años de la Monarquía que —con tanta discreción y lucidez— ha sabido encarnar don Juan Carlos.

Creo sinceramente que ninguna fuerza política ni social hubiese logrado la transformación democrática de España con tan escaso costo para el país si la Corona, prestando un servicio incalculable al pueblo español, no tomaba en sus manos la inspiración y dirección fundamentales del empeño. Gracias al prestigio personal del Rey y al notable acierto que presidió todas sus decisiones más comprometidas, España se ha encontrado de nuevo a sí misma y —pese a todas las grandes dificultades de diversa naturaleza con que hoy se enfrenta— nuestro pueblo quiere luchar ilusionadamente por consolidar una nueva sociedad democrática y libre, sin las crispaciones y los enfrentamientos de tiempos pasados. Está decidido, en definitiva, a aprender a convivir. A que la tragedia de las dos Españas incompatibles —que tan crudamente recordó Machado— no vuelva nunca más a repetirse. Que todos podamos, cualesquiera que sean nuestras creencias y nuestra ideología, seguir marchando juntos en este admirable país, en el que el respeto mutuo y la tolerancia caractericen siempre la contienda política. La discrepancia, en realidad, debe ser enriquecedora, si tiene los cauces institucionales que precisa y se efectúa con ecuanimidad y espíritu constructivo. España se encuentra ahora ante su mejor ocasión histórica de enterrar los «fantasmas» insolidarios que tantas veces la atormentaron y acabar de afianzar un sistema democrático de convivencia, que garantice largos años de paz y estabilidad nacionales. El impulso soberano —como decía aquel ingenuo verso decimonónico— no va a faltar un solo instante. Porque don Juan Carlos, a cuyo entusiasmo y estímulo obedeció la gran obra de reforma política, está firmemente decidido a convertir a nuestra nación en un Estado moderno y europeo, abierto a las más ambiciosas esperanzas de futuro.

Palencia recibe hoy a los Reyes en uno de los momentos más trascendentales de toda nuestra historia provincial. Cuando parece que el atraso y la indolencia seculares están siendo sacudidos por un viento de actividad, que puede en corto plazo transformar radicalmente nuestra quietud ciudadana. La inauguración de una grandiosa factoría industrial en Villamuriel de Cerrato debe ser el símbolo del despertar de nuestro pueblo a una nueva época de dinamismo y progreso, después de largo tiempo de marginación, en que sus hombres se vieron empujados a emigrar en busca de un nivel de vida más digno. Quiero reiterar mi confianza más ardiente en que esa situación dramática pertenezca definitivamente al pasado. Que un nuevo Palencia, joven pujante, pletórico de fe y confianza en sí mismo, ha de nacer con el trabajo y solidaridad de todos. El futuro está ahí, a nuestro alcance, si luchamos sin desmayos por ganarle. Es un reto sugestivo al que hay que corresponder. Que la visita a Palencia de don Juan Carlos y doña Sofía —Reyes legítimamente «populares» porque han servido «de verdad» a su pueblo— no constituya sólo una jornada emotiva y jubilosa. Sino, sobre todo, un punto de partida para que Palencia y Castilla reemprendan, con ilusionado optimismo, la conquista de su porvenir.

GERARDO GARCIA
MARMOLES Y PIEDRAS
PANTEONES-CRUCES-LAPIDAS
LA EXPERIENCIA DE CUATRO GENERACIONES
Polígono Industrial. Teléfono 724046
PALENCIA
Asegúrese de esta dirección
GERARDO GARCIA

ESTA MAÑANA EN MADRID

EL REY PRESIDIO LA ENTREGA DE DIPLOMAS DEL ESTADO MAYOR DEL AIRE

Madrid, 9. (Efe). — Su Majestad el Rey ha presidido a media mañana de hoy el acto de entrega de diplomas a los componentes de la XXXIV Promoción de Estado Mayor del Ejército del Aire.

El acto se celebró en el salón de actos del Cuartel General del Aire, donde don Juan Carlos estuvo acompañado por el ministro de Defensa, teniente general Gutiérrez Mellado; por el jefe del Alto Estado Mayor, teniente general Alfaro Arregui, y por los jefes de Estado Mayor del Ejército, Armada y Aire.

A su llegada al mencionado centro, don Juan Carlos fue recibido por el jefe del Estado Mayor del Aire, teniente general Emiliano José Alfaro Arregui, en compañía del cual recibió los honores de ordenanza.

Ya en el salón de actos, el general director de la Escuela Superior del Aire, Emilio O'Connor Valdivieso, pronunció unas palabras en las que dio cuenta a S. M. el Rey de la labor didáctica desarrollada durante el curso 1977-78.

Dio después unos consejos sobre la virtud militar de la lealtad a los componentes de la XXXIV Promoción, analizándolos en su doble vertiente de lealtad al mando y lealtad consigo mismo.

Tras felicitar a los integrantes de la Promoción, el director de la Escuela Superior del Aire reiteró la lealtad del Ejército del Aire, a España y a la Corona y finalizó sus palabras poniéndose a las órdenes del Rey.

Después de este acto fue leída la orden ministerial por la que se concedía la Cruz del Mérito Aeronáutico al primer alumno de la Promoción, comandante Jesús Melgar Fernández, medalla que le fue impuesta por S. M. el Rey.

A continuación, don Juan Carlos entregó los diplomas a los 25 alumnos que habían seguido el curso ,entre los que se encuentran un capitán de corbeta de la Armada española y cuatro tenientes coroneles de la Fuerza Aérea de Francia, Venezuela y Uruguay, respectivamente, los cuales también fueron condecorados con la Cruz del Mérito Aeronáutico.

El jefe del Estado Mayor del Aire, pronunció seguidamente unas palabras en las que resaltó que éste era el primer acto que presidía como jefe de la cadena de mando del Ejército del Aire y agradeció a don Juan Carlos su nombramiento.

Finalizó sus palabras prometiendo que se entregaría totalmente a la nueva misión que se le había encomendado.

Don Juan Carlos declaró clausurado el curso 1977-78 de la Escuela Superior del Aire e inaugurado el siguiente.

Asistieron también al acto una representación de los generales, jefes y oficiales de este Ejército, así como el presidente de la Comisión de Defensa del Congreso, Enrique Múgica, y los embajadores de Francia, Venezuela y Uruguay.

SPAR

Oferta del 9 al 14 de Octubre 1978

GARBANZOS «Campestre» pedrosillanos. Bolsa 1 kilo	75
GINEBRA «Rives». Botella litro	130
VINO RIOJA «Don Faustino». Botella	59
PIÑA «T. P. C.». Bote 1 kilo	75
Y además...	
MEJILLONES Escabeche «Iglesias». Lata 180 grs.	34,50
DETERGENTE «ESE». Paquete económico	62
GUISANTES «Martínez». Bote 250 grs.	14
» » 500 »	26
PONCHE «Gallego Méndez». Botella litro	139
PIMIENTOS «El Mensajero». Bote 250 grs.	25
» » 500 »	49

SPAR su buen vecino . . .

M.C.D.2022

NACIONAL

REGIONALISMOS

ESCASA PARTICIPACION EN EL "DIA DE LA RIOJA"

LOS PARLAMENTARIOS SE RETIRARON DEL ACTO, AL SER CRITICADOS POR LA COORDINADORA

Nájera (Logroño), 9. (Efe). — Entre 7.000 y 10.000 personas principalmente de la capital, han tomado parte ayer en los actos del "Día de la Rioja", celebrados en la histórica ciudad de Nájera y como culminación de la campaña popular en apoyo de los afanes preautonómicos de esta región.

Los actos se iniciaron con una manifestación en la que se exhibieron pancartas alusivas a los motivos de la jornada y muchas banderas, desde la cuatricolor —que ya se considera como la de la Rioja— hasta las de diversos partidos políticos y centrales sindicales.

El momento culminante fue a mediodía, cuando en una explanada de las afueras de la ciudad, cerca del monolito que recuerda la proclamación del rey Fernando III el Santo, en Nájera, tuvo lugar el acto político, en el que intervinieron representantes del sector agrario y laboral, sobre la problemática respectiva, así como de la asociación "Amigos de la Rioja", y de la coordinadora de fuerzas políticas y sindicales, que explicaron los objetivos y desarrollo de la campaña y del propio "Día de la Rioja".

Se leyó seguidamente el contenido de la carta que, respaldada por unas 35.000 firmas, será entregada a la asamblea de parlamentarios riojanos para que la hagan llegar al presidente del Gobierno y al ministro para las Regiones, en la que se justifica la identidad regional de La Rioja y se exige la preautonomía como provincia-región, momento en que se oyeron las más fuertes aclamaciones.

Pero fue en este momento también cuando surgió el único acontecimiento tenso de la jornada, al ausentarse la mayor parte de la asamblea de parlamentarios, cuyo presidente había de recibir en público dicha carta. Unas alusiones sobre la ineficacia de la gestión de los parlamentarios en esta materia fue motivo de este hecho. La coordinadora, por su parte, lo enmendó al retirar dichas alusiones, y dio lectura al "manifiesto unitario" del "Día de la Rioja", que se someterá hoy lunes, a la firma de los parlamentarios.

El resto de la jornada discurrió en paz y alegría, casi con caracteres romeros, pues los asistentes comieron al aire libre, para luego asistir a un festival en el que, como muestra de solidaridad, intervinieron cantautores del país vasco, Aragón y Castilla, así como destacados riojanos, entre ellos Chema Purón, a quien televisión española acaba de seleccionar para el festival de la "OTI" y que es natural, precisamente, de la ciudad de Nájera.

Una verbena popular cerró este "Día de la Rioja" que, aunque escaso de participación, ha supuesto sin duda el primer paso de lo que ha sido su lema", "La Rioja empieza a caminar".

CUARENTA MIL PERSONAS EN LA RECEPCION DE LA SEÑERA VALENCIANA

Valencia, 9. (Efe). — Unas cuarenta mil personas acompañaron ayer a la "Senyera de la ciutat e regne de Valencia", en su traslado procesional desde el Ayuntamiento a la Catedral, donde se cantó un tedeum de acción de gracias, con motivo de celebrarse hoy el 740 aniversario de la reconquista del reino de Valencia, por Jaime I de Aragón.

Los manifestantes portaban señeras valencianas, con franja azul, y exhibían numerosas pancartas, entre las que destacaban los representantes de distintos pueblos de la región.

A las doce del mediodía, desde el balcón principal del Ayuntamiento, fue bajada la señera "Reial", acompañada del disparo de carcasas, vítores de los congregados, al mismo tiempo que una sección del Regimiento mixto de Ingenieros rendía honores.

En la puerta de hierro del templo catedralicio, la señera fue recibida por el arzobispo de Valencia, monseñor Miguel Roca Cabanellas, a quien acompañaba el clero catedralicio, canónigos y beneficiados. Revestido de pontifical, el prelado entonó el te Deum, otorgando posteriormente su bendición a los presentes en lengua valenciana, lo que supuso una gran ovación por parte del público asistente a la ceremonia.

Posteriormente, la comitiva siempre entre vítores y con el continuo besar la señera por parte de los que se apostaban a lo largo del recorrido, fue llevada al parterre, donde se tributó homenaje a la figura histórica del rey Jaime I el Conquistador, y se depositaron varias coronas de laurel ante la estatua ecuestre del monarcaa ragonés.

Hicieron uso de la palabra tras la ofrenda floral, el presidente de "Lo rat penat" Emili Beut y Belenguer y el alcalde de la ciudad, Miguel Ramón Izquierdo.

DIA DEL "KILI - KILI" EN GUIPUZCOA

San Sebastián, 9. (Efe).—Unos 13.000 niños han participado ayer en San Sebastián en el "Kili-Kili", actividad orientada a la promoción del Euskera, que desde hace unos años se celebra en Vizcaya, aunque ésta ha sido la primera vez que tiene lugar en Guipúzcoa.

Los actos comenzaron a las once de la mañana, con una concentración de los niños procedentes de todo el país vasco en el Paseo Nuevo. Desde allí se dirigieron al polideportivo de Anoeta a través de toda la ciudad donde al mediodía tuvieron una comida. Luego se celebraron diversos actos de tipo cultural, folklórico y deportivo.

El "Kili-Kili", es, en la práctica, una "Ikastola abierta" que imparte la enseñanza del euskera a miles de niños que, por diversas razones, no acuden a las ikastolas o centro de enseñanza de lengua vasca.

El nombre de Kili-Kili viene de un personaje mítico y cachazudo, un niño ingenuo y regordete que acompaña las ilustraciones de los cuadernos de trabajo de enseñanza de euskera.

FABRICACION DE AUTOMOVILES RENAULT DE ESPAÑA S. A.

FASA-RENAULT

PRECISA

para su factoría de PALENCIA

cubrir puestos de trabajo en las siguientes especialidades del automóvil:

— COSTUREROS.
— CHAPISTAS.
— ELECTRICISTAS
— PINTORES.
— TAPICEROS.

Se exige:
— Experiencia práctica y demostrable —a nivel de taller— en el campo del automóvil.
— Servicio militar cumplido.

Se ofrece:
— Incorporación inmediata a la Empresa
— Retribución interesante.
— Posibilidades de desarrollo profesional.

Las personas interesadas deberán enviar historial personal y profesional detallado, a la Oficina de Empleo del SEAF - PPO, de Venta de Baños (Palencia), indicando en el sobre la especialidad que solicitan y Referencia número 340.

FRAGA EN VALLADOLID:

"UN GOBIERNO NEUTRAL, APROBADA LA CONSTITUCION DEBE CONVOCAR ELECCIONES"

Valladolid, 9 (Efe). — "No hay ningún constitucionalista serio que pueda dudar de que la actual redacción de la Constitución dispone el cese del Gobierno al aprobarse ésta", manifestó Fraga Iribarne en el transcurso de una rueda de prensa que precedió a dos mitines de Alianza Popular en esta provincia, uno en la capital y otro en Medina de Rioseco, celebrados ambos ayer.

Para el secretario general de AP, el Gobierno actual no tiene autoridad en estos momentos para lograr un pacto social. Fraga afirma que es necesario "primero, que el Gobierno de cuenta de los resultados de los pactos de la Moncloa ante el Parlamento; en segundo lugar, que un Gobierno neutral, inmediatamente después de aprobada la Constitución, convoque elecciones generales y consulte a las fuerzas políticas y sociales para hacer un balance de situación económica; y, en tercer lugar, que el Gobierno que resulte de esas elecciones siente a la mesa a las partes negociadoras para llegar al pacto social, ya que el político estará logrado por los mismos resultados de esas elecciones".

En otro momento manifestó no asumir actitudes inmovilistas y nostálgicas y rechazó lo mismo anarquía que reacción. Se re al programa de AP, cuyos pr pales puntos detalló, y con pecto a la Constitución dijo su partido no se pronunciará finitivamente hasta que el no sea final.

ACUERDOS DEL CONSEJO DERAL DEL PARTIDO CAR TA: HARA CAMPAÑA A FAVOR DE LA CONSTITUC

Madrid, 8 (Efe). — El Co Federal de dirección del Pa Carlista se ha reunido este de semana en Madrid, pres por Carlos Hugo de Borbón ma y José María Zabala, dente y secretario general partido, respectivamente.

Entre los acuerdos adopt se ha informado a "Efe", d can los siguientes: impul colaborar solidariamente e desarrollo de la Federación d ventudes Socialistas Autoge narias (FJSA) que próxima te celebrarán su Congreso c tuyente.

—El Consejo del Partido lista ha reafirmado su posic apoyar activamente el voto mativo en el referéndum c tucional. A este respecto, el tido tiene preparado un programa de divulgación Constitución, a través de m y conferencias en todo el español. El Partido en su e ña en apoyo de la Constit empleará entre otros, el sig slogan: "Constitución 78: C lidar la democracia para truir el socialismo".

—A la vista de la resoluc finitiva del proyecto consti nal en lo referente al tema autonomías el Partido Ca consecuente con su propue construcción de un Estado lista y federal, va a partici tivamente en la potenciac los entes autonómicos y la c ción de sus respectvios est teniendo presente, la nece de una participación direc los ciudadanos en la gestió blica, dentro de la dinami solidaridad entre todas la cionalidades y pueblos del do español.

EL PARTIDO CARLISTA HARA CAMPAÑA PARA EL SI EN EL REFERENDUM CONSTITUCIONAL

Vd. que sabe ya lo que es el COLOR
TENEMOS UN LAVIS PARA VD
Sin entrada
Por 2765 pts. al mes
Abonamos hasta 15000 pts. por su TV usado (Todas las marcas)
CONSULTENOS HOY MISMO
TELECOLOR
Modesto Lafuente, 17

EN ZAMORA

REUNION DEL CONSEJO GENERAL DE CASTILLA Y LE

SE CONSTITUYO EL PLENO

Zamora, 9 (Efe). — Se ha reunido ayer en el Palacio de la Diputación Provincial la Junta y el Consejo General de Castilla y León. Primero se reunió la Junta bajo la presidencia de Reol Tejada y a puerta cerrada, aunque ha trascendido que se ocupó de las enmiendas al proyecto de reglamento de régimen interno y de la confección de las listas de las dos comisiones de transferencias.

Terminada la reunión de la junta, se constituyó el Pleno, al que asistieron 25 de los 40 consejeros, así como 7 representantes de las 8 Diputaciones Provinciales de la Región. Primero se aprobó por unanimidad el acta de la reunión de Monzón de Campos ca de la constitución prov del Consejo General de C y León.

El primer punto del ord día fue la discusión de e das presentadas al proyec reglamento de régimen in del Consejo. Tras largo deb aprobó éste, a expensas de se envíe el texto definitivo consejeros, incluyendo las e das que se han hecho en sión.

Después se procedió a l fección de las listas de misiones de transferencias grupos formados por PS UCD, que quedaron aprob

M.C.D.2022

NACIONAL

TRAS OCHO MESES DE PARALIZACION

SE REANUDO EL TRABAJO EN ASCON

NUMEROSOS EXPEDIENTES, AUN SIN RESOLUCION

go, 9 (Efe). — Sin incidente se ha iniciado hoy el tra- en las factorías viguesas de eros y Construcciones, So- Anónima" (ASCON), que ia paralizado el 13 de fe- pasado.

empresa anunció que la al trabajo del personal a las antiguas contratas a supeditada a una reso- laboral, administrativa y l, y la del personal afecta- un expediente no resuel- avía de reconvención labo- ebaba pendiente de la re- n correspondiente, y seña- que todo este personal no presentarse al trabajo.

embargo, trabajadores de otro grupo se han presen- esta mañana en la factoría, se han celebrado conversaciones para resolver esta situación.

La dirección de "ASCON" tiene el propósito asimismo de no readmitir a los administrativos y técnicos afectados por el mencionado expediente, hasta tanto no se conozcan las resoluciones de la autoridad laboral. De cualquier forma, hoy por la mañana se les permitió el ingreso en la empresa, aunque no había trabajo para ellos.

Fuentes próximas a la representación económica de «ASCON» consultadas por "Efe", han manifestado esta misma mañana que en ningún momento tuvo la empresa la intención de llevar a cabo un despido encubierto de los 118 administrativos y técnicos al no facilitarles hoy sus tareas normales.

Insisten las mismas fuentes en que la empresa no se pronunciará sobre este tema y sobre el de las contratas, hasta conocer el dictamen de la Administración, el cual determinará si los 118 administrativos y técnicos, cuya reconversión ya había sido aceptada el pasado mes de enero por la representación social, cumplirán la misma por un período de doce meses, prorrogables por otros seis, dentro o fuera de las instalaciones de la empresa.

Respecto a los 339 operarios de contratas, a los que el tribunal central de Trabajo reconoció su calidad de trabajadores de ASCON, cerca de un centenar se presentaron esta mañana en las factorías, con el propósito de reintegrarse, pero al indicarles los mandos de la empresa que no había trabajo para ellos y que su expediente estaba igualmente pendiente de la resolución que corresponde dictar a la autoridad laboral, abandonaron pacíficamente las puertas de acceso a las factorías, en donde se habían concentrado.

En relación con el expediente de estos 339 operarios de contratas, al no haber trabajo para ellos, la dirección de ASCON piensa indemnizar a una buena parte de los mismos, mediante los oportunos incidentes de no readmisión, y a otros pudiera darles ocupación en el astillero, cubriendo las bajas definitivas de productores de la empresa que pudieran haberse producido a lo largo del conflicto.

LA GESTION DEL CONFLICTO

El conflicto de ASCON se inició a mediados de febrero a raíz del enfrentamiento entre un obrero y un mando intermedio. La empresa decidió el despido del obrero y el resto de la plantilla inició una serie de acciones de solidaridad con el despedido, lo que dio lugar al cierre por la patronal de los centros de trabajo.

A lo largo de estos ocho meses de conflicto en ASCON, se han registrado incidentes, algunos de ellos repudiados por los propios trabajadores, como manifestaciones en las que hubo que intervenir la Policía Armada, para mantener el orden público; de los bomberos para apagar hogueras que los manifestantes habían encendido en plena vía pública, cortando el tráfico, y concentraciones de obreros para recibir información, que no siempre finalizaron con la dispersión pacífica.

También se llevaron a cabo colectas para la "caja de resistencia», y partidos de fútbol y festivales, con el objeto de recaudar dinero para los obreros en paro, y se pidió la mediación de partidos políticos y de la Xunta de Galicia, además de las centrales sindicales.

PERIODISTAS DE TODO EL MUNDO ASISTIRAN AL CONGRESO DE U.C.D.

CLAUSURA DE LAS JORNADAS DE INFORMACION DEL PARTIDO

rid, 9. (Efe). — A primeras de ayer tarde se ha do en Madrid la asamnacional de secretarios pro- s de UCD, que presidida por Guillermo Medina, responsable de información del partido en el Gobierno, se ha venido celebrando durante el fin de semana.

Durante las jornadas, han intervenido entre otros el secretario de Estado para la información, Manuel Ortiz; el director general del Gabinete de la Secretaría, Josep Meliá; el sercetario general de la misma, Luis Cortés; el gerente de Medios de Comunicación del Estado, Arcadio Martín; el director general de Radio y Televisión, Fernando Arias Salgado; el responsable de Información del Gobierno Federal de Alemania, Hans Carl Von Jordans; el sociólogo, José Juan Toharia; el coordinador general de UCD, Rafael Arias Salgado; el secretario general para el Congreso, Enrique Galavis; y el secretario general para Formación, Luis Gamir.

Las jornadas se han celebrado con la colaboración de la fundación «Humanismo y Democracia», que preside Geminiano Carrascal.

Los responsables de la información de UCD en las distintas provincias estudiaron la presencia informativa del partido en sus respectivas áreas y deliberaron sobre los planteamientos de cara a la celebración del Primer Congreso del Partido. A él asistirán 300 periodistas de todo el mundo, así como seis cadenas de Televisión. Han sido invitados igualmente informadores de todas las provincias y se ha inaugurado una red de teletipos entre la sede del Partido y las delegaciones provinciales del mismo.

Durante la celebración del Congreso, un total de 60 personas, entre ellas un equipo de traductores, atenderán las necesidades informativas de los periodistas.

En el transcurso de las jornadas, clausuradas hoy en Madrid, se ha debatido el proyecto de ponencia que sobre la información será presentada al Congreso. En la misma se fija la filosofía del Partido en materia de información dentro de una sociedad democrática, con referencia a la Radiotelevisión y a los medios de comunicación del Estado.

MUJER, el deporte
mbién es para tí.
scríbete en
AMPAÑA DEPORTE
PARA TODOS

LA TORRE SCUAL, PITAN NERAL DE PRIMERA GION ITAR

d, 9. (Efe). — El teniente del Ejército, Manuel de la scual, ha sido nombrado eneral de la Primera Re- ltar ,según un Real De- Ministerio de Defensa, publica el «Boletín Oficial do».

o Real Decreto del mismo nento y que hoy publica el diario oficial, se nom- neral de División, Víctor nmartín, gobernador mi- a provincia de Lérida y la División de Montaña mero 4.

n se designa gobernador e Huelva, al general de de Infantería, Raimundo Almazán, según otro Real que publica el «B. O. E.».

EL MINISTERIO DE CULTURA DIO LA APROBACION

CARACTERISTICAS TECNICAS DE LAS EMISIONES DE TVE EN COLOR

Madrid, 9. (Efe). — El ministro de Cultura ha aprobado las características técnicas de las emisiones de televisión, una vez adoptado el sistema «PAL», para la difusión de programa en color por decisión del Consejo de Ministros de 24 de octubre de 1969, según una Orden de 29 de septiembre del presente año, que publica hoy el «Boletín Oficial del Estado».

Asimismo se autoriza a la Dirección General de Radiodifusión y Televisión para dictar las instrucciones complementarias que precisa la aplicación de lo dispuesto en esta Orden.

Lo mismo que en otros países europeos, cuando se inició en 1956 el servicio regular de televisión, la Administración española adoptó el sistema «B» de 625 líneas para las emisiones en las bandas I y III de UHF (muy altas frecuencias), según se dice en el preámbulo de la Orden .

La posterior entrada en servicio del segundo programa, en 1965, aconsejó la utilización de las bandas IV y V de UHF (ultra altas frecuencias) con el sistema G, de conformidad con el acuerdo regional para la zona europea de radiodifusión (Estocolmo, 1961). Ambos sistemas, B y G, de características semejantes, se encuentran definidos en el informe 624 del Comité Consultivo Internacional de Radiocomunicaciones (CCIR) de la UIT.

En ejecución del acuerdo del Consejo de Ministros de 24 de octubre de 1969, por el que fue adoptado el sistema «PAL» de televisión en color, TVE comenzó una serie de emisiones experimentales que, iniciadas en 1971, concluyeron más tarde para dar paso a la transmisión regular ya generalizada, de programas de televisión en color por el procedimiento «PAL», en los sistemas B y G, cuya difusión alcanza la mayor parte del territorio nacional.

«Por todo ello, se dice en el preámbulo, procede reunir en una sola norma las características técnicas de las emisiones de televisión hasta ahora notificadas directamente a la industria por diversas vías y en diferentes tipos».

BARCELONA

CINCO HERIDOS EN ACCIDENTE LABORAL

SE DISPARO LA TAPA DE UNA CENTRIFUGADORA

Barcelona, 9 (Efe). — Cinco heridos, dos de ellos muy graves, ha sido el balance de víctimas que ha causado la tapa de una centrifugadora, que ha salido disparada de sus rieles.

El suceso ocurrió en la industria Masso y Carol, S. A., sita en la calle Llull número 133, dedicada a la fabricación de productos químicos. Por causas que de momento se ignoran salió disparada la tapa de una máquina centrifugadora, que ha alcanzado a cinco trabajadores que se hallaban en las cercanías.

Se ignora si la tapa se desprendió por estar mal cerrada o por algún fallo técnico, ya que al saltar de los rieles se convirtió en un proyectil de gran potencia, segando cuanto encontraba a su paso.

Alertados los agentes del 091, se personaron rápidamente en el lugar del accidente, y dieron aviso a las ambulancias municipales para el traslado de los heridos. Acudieron rápidamente dos ambulancias que se hallaban muy cerca del lugar, procediendo a evacuar a los dos heridos más graves a un centro hospitalario, mientras que los otros tres fueron trasladados en vehículos particulares.

Por el momento no ha sido facilitada la identidad de los heridos, ni a que centros sanitarios han sido evacuados.

Uno de los heridos ha sido trasladado al Instituto Nacional de Neurología, de esta capital, donde los servicios sanitarios de guardia del centro han procedido a efectuar al primera cura de urgencia.

La víctima, un hombre de mediana edad, de contextura mas ser identificado a causa de la gravedad de su estado, ha sido tratado de hundimiento facial. Una vez finalizada esta primera operación a la que ha sido sometido, será trasladado a la Residencia Sanitaria de la Seguridad Social.

Otros dos de los heridos han sido trasladados al Hospital Clínico.

CHABOLISTAS DESALOJADOS DEL AYUNTAMIENTO malagueño

Málaga, 9. (Efe). — Durante la pasada madrugada han sido desalojados los chabolistas de la barrida de Portada Alta, de Málaga, que desde la noche del viernes se habían encerrado en el Ayuntamiento de esta ciudad.

El desalojo de las treinta familias se realizó sin incidentes y tras un diálogo entre los chabolistas y el oficial de la fuerza pública.

A la hora del desalojo se hallaban en el Ayuntamiento colchonetas, mantas y otros enseres, así como la mayoría de los niños de estas familias, que estaban dormidos.

Los chabolistas aceptaron retirarse con la promesa formal de que esta tarde serán recibidos por el gobernador civil.

Parece ser que la comisión correspondiente estudiará cada caso para proporcionarles la vivienda que solicitan, si bien en modo alguno se hará la concesión de viviendas en bloque como en otras ocasiones, para evitar que los pisos puedan ir a parar a quienes no tienen derecho a ellos.

En todas las vicisitudes de este encierro ha intervenido el diputado de UCD por Málaga José García Pérez, y representantes del Sindicato Andaluz de Trabajadores.

M.C.D.2022

EXTRANJERO

LIBANO

ALTO EL FUEGO CON RESERVAS

WASHINGTON, NUEVA NEGOCIACION DE PAZ

Nicosia, 9 (Efe). — El alto el fuego entre las tropas sirias y las milicias cristiano derechistas libanesas continúa siendo observado por segundo día en Beirut aunque se registran violaciones esporádicas.

La radio derechista "Voz del Líbano", captada en Nicosia, señaló que Beirut pasó una segunda noche de calma tras nueve días de bombardeos indiscriminados y duelos de artillería.

Sin embargo, esta madrugada «francotiradores sirios dieron muerte a tres personas e hirieron a otra en las inmediaciones del puente de Qarantina cuando intentaban entrar en el este de la ciudad", añadió la emisora.

Los sirios conservan el control de este puente estratégico, que domina la única vía de avituallamiento para el sector oriental de Beirut. La zona de Qarantina fue escenario de duros combates en la pasada semana debido a los repetidos intentos de las milicias cristianas para desalojar a los sirios de sus posiciones.

Mientras el este de Beirut recupera lentamente la normalidad, en el sector musulmán occidental de la capital se ha adeclarado una huelga general.

WEITZMANNN: "NUEVA ERA CON EGIPTO"

Jerusalén, 9 (Efe). — El ministro de Defensa israeli, Ezer Weitzmann, que viajó hoy a Washington para las negociaciones de paz con Egipto, espera que el acuerdo final se firme "antes de fin de año"

Las negociaciones, previstas para el próximo jueves, comenzarán al día siguiente del "Día del perdón" hebreo. Hace cinco años, en un día así, cruzaron los egipcios el canal de Suez y estalló la guerra del "Iom Kipur" que sorprendió a todo el país en las sinagogas.

"Esta vez no vamos a negociar un "alto el fuego" sino las bases para una buena vecindad entre los dos países, por primera vez en 30 años", dijo Weitzmann a los corresponsales en el aeropuerto.

El Gobierno israelí dispuso ya el estudio de planes para el traslado de los 2.000 agricultores judíos del enclave de Rafiaj, en el norte del Sinaí, que será devuelto a Egipto.

Weitzmann dijo que en Washington, junto con el canciller israelí Moshe Dayan (su cuñado), "negociaremos nuestro repliegue del Sinaí, y no "la retirada", que es una expresión bélica no adecuada ahora".

También, además de las etapas del repliegue, las partes deberán abocarse a asuntos como la concesión de visados a los turistas, y asuntos aduaneros.

PROGRAMA DE LA EVACUACION

La primera etapa del repliegue israelí en Sinaí se prolongará de 3 a 9 meses, y en ese lapso Egipto recuperará la mitad de los 53.000 kilómetros del Sinaí. La evacuación terminará en un máximo de tres años.

Weitzmann, visiblemente emocionado, declaró que "con todo, vamos a seguir estando alerta, pero los israelíes tenemos que empezar a pensar que estamos en vísperas de una nueva era".

El departamento de colonización rural de la organización sionista, que dirige el ingeniero Ra'Anan Weitz, anunció ya un programa para "el enclave de la paz", junto a la frontera egipcia.

El "enclave de la paz" (Pitjat Hashalom) albergará en los 15 años venideros a alrededor de 100 colonias agrarias, que limitarán con Rafiaj y la franja de Gaza, habitado por 400.000 árabes palestinos.

El plan incluirá a los 13 asentamientos israelíes creados en el enclave de Rafiaj (Pitjat Rafiaj), y sus 2.000 pobladores serán indemnizados y asignados a nuevos establecimientos por el Gobierno israelí.

En el desierto del Neguev, que es la tercera parte del suelo israelí, viven apenas el 3 por mil de los tre millones de judíos del país.

También las comunas y cooperativas rurales del "enclave de la paz" como las que serán evacuadas de Potjat Rafiaj, se dedicarán al cultivo de "hortalizas de exportación" para Europa.

No obstante, un grupo no identificado informó ayer que "vamos a resistir por las armas el abandono de las tierras de Pitiat Rafiaj", que Israel expropió a Beduinos nómadas en 1972.

Los planificadores del "enclave de la paz" junto a la franja de Gaza creen que será posible regar esas tierras áridas con agua canalizadas desde el río Nilo.

Weitzmann y Dayan regresarán a Jerusalén dentro de dos o tres semanas para informar del resultado de las nuevas negociaciones en la "Blair House", de Washington, con sus colegas egipcios.

El Consejo de Ministros israelí, asimismo, resolvió ayer que para evitar "hechos consumados" (como fueron para varios ministros los acuerdos de Camp David), Dayan y Weitman tendrán que dar cuenta de cada uno de los pasos de las negociaciones.

ATENCION AGRICULTOR

AGRICOLA CASTELLANA

PONE A SU DISPOSICION

- Los mejores remolques fijos y volquetes.
- Las palas «Gil - Villa».
- Los modernos arados agrometal.
- Y toda clase de aperos.

Visítenos en: C/. San Antonio, 6. PALENCIA

MEJICO

SEMIPARALIZACION DE LA CIRCULACION AEREA

Méjico, 9. (Efe). — Los controladores aéreos se quejaron de amenazas dirigidas a hacerles volver a sus puestos, mientras la navegación aeronáutica continuaba ayer semiparalizada en todo el país.

Los vuelos internacionales de las empresas extranjeras se realizaron ayer con normalidad, pero los vuelos interiores permanecían suspendidos en un 90 por 100, lo mismo que al iniciarse el paro el jueves último.

Varias decenas de millares de personas continúan inmovilizadas en distintos puntos del país desde entonces, al retirarse los controladores, después de rechazar una propuesta gubernamental para convertirse en empleados gubernamentales.

Los técnicos sostienen que su status como burócratas les haría perder el derecho de huelga y otras ventajas sindicales.

El conflicto se inició al declarar el Gobierno en liquidación la empresa de participación estatal en la que prestaban servicio los 950 controladores y crear otra entidad con capital exclusivamente estatal.

El paro de los controladores motivó las restricciones en las líneas aéreas nacionales, al aducir los pilotos mejicanos que no había seguridad para atender todos los vuelos.

El tránsito aéreo es atendido, según un esquema de emergencia, por unos 40 técnicos, en horario restringido.

ATENCION SOCIOS COOPERATIVISTAS Y AGRICULTORES

La empresa

RIEGOS ZEREP

les comunica que en relación con los préstamos que las Cajas de Ahorros y Bancos ofrecen a los agricultores en colaboración con IRYDA, les indicamos que antes de comprar su equipo de RIEGO POR ASPERSION, no se dejen confundir por alguna deficiente información, ya que

RIEGOS ZEREP

vende los equipos con los créditos que las referidas Cajas y Bancos ofrecen a los agricultores, a

LOS MEJORES PRECIOS DEL MERCADO POR SER FABRICANTE

¡No deje de consultarnos!

Les atenderemos con nuestros mejores deseos de servicio en nuestras oficinas.

En Palencia: Polígono Industrial Teléfono 72 43 43
En Valladolid: Capuchinos Viejos, 5 y 7 Teléfono 23 50 81
En Salamanca: Avenida de Portugal, 18 Teléfono 22 95 14

GUATEMALA

Seguirá la huelga gener de empleados públicos

25 MUERTOS Y 300 HERIDO EN LOS ULTIMOS DISTURB CALLEJEROS

Guatemala, 9. (Por Mauricio Barrera, de Acán-Efe).

El Consejo de Entidades de Trabajadores del Estado (CETE) decidió ayer proseguir hoy lunes la huelga general de los empleados públicos de Guatemala, contra el aumento del precio del transporte en los autobúses en Guatemala.

Después de una semana de paralización laboral y de sangrientos disturbios de protesta por el alza, que dejaron un saldo de 25 muertos y 300 heridos, la municipalidad capitalina acordó el sábado dejar sin efecto el aumento, de cinco a diez centavos de dólar.

Sin embargo, las empresas privadas que prestan el servicio del transporte colectivo en la ciudad de Guatemala rechazaron el retorno a los tradicionales cinco centavos por pasaje, señalando que no sacarán sus autobúses a las calles por tal precio, que les causa pérdida.

EL "CETE" INTRANSIGENTE

Ante el rechazo de las compañías de autobuses, el "CETE" demandó del Gobierno guatemalteco que intervenga, a fin que sea derogado el aumento en forma real, como condición para deponer la huelga.

La paralización también es apoyada por el Consejo Nacional de Unidad Sindical (CNSU), que reúne a los sindicatos del sector privado de Guatemala.

El "CETE" también demanda del Gobierno la libertad para los detenidos durante los disturbios de la semana anterior, la reinstalación de los empleados despedidos y el cese de la represión policiaca para sus dirigentes.

La municipalidad capitalina había autorizado a los transportistas a elevar a diez centavos de dólar el precio del pasaje, tras considerar que tales compañías sufren pérdidas si prestan el servicio a cinco centavos, como lo han venido haciendo en los últimos veinte años, debido al encarecimiento de sus costos de operación.

Sin embargo, el aumento provocó una airada protesta pública de los usuarios que, del lunes al sábado pasados, se lanzaron a las calles a incendiar autobúses, haciendo frente a la policía con piedras y palos, cuando ésta fue destacada a mantener el orden.

LOS ENFRENTAMIENTOS

Un total de 25 personas, en su mayoría jóvenes de alrededor de 16 años, cayeron abatidos por balas durante los disturbios, en los que la policía detuvo a 800 manifestantes. Durante las protestas se cometieron destrozos a establecimientos comerciales, autobúses, automóviles y pro privadas, por un total millones de dólares.

Tanto en las calles de de la capital guatemalte en los barrios pobres de feria, centenares de es y obreros formaban para impedir el paso de búses, que incendiaban tándose en luchas camp la policía.

Para el Gobierno, las taciones de protesta co parte de una conspiración tremistas de izquierda y para derrocarlo.

El régimen centrista de Romeo Lucas, quien a poder el primero de julio año, se enfrenta así a un peores crisis políticas.

IRAN

PERSISTEN LOS ENFRENTAMIEN

Teherán, 9. (Efe-Reuter tudiantes y policías se ron ayer en la Universida herán y las fuerzas de abrieron fuego contra la en la localidad costera Caspio de Babol, coincidi huelgas y violencias en lugares de Irán.

La prensa dijo que hu maciones de muertes p en enfrentamientos calle tuvieron lugar la pasada Babol. Añadieron que rotadores prendieron fu cinematógrafo y causar a los 20 establecimientos de la localidad.

Babol no está someti le ymarcial impuesta en y en otras 11 ciudades hace un mes, tras produ sivas manifestaciones

SUSTITUIRA A BOGOMO

NUEVO EMBAJ SOVIETICO EN MADRID

Moscú, 9. (Efe-Reuter Unión Soviética ha nom diplomático de carrera bínin, nuevo embajador paña, informa la Agenci Tass.

Dubinin tiene 48 años en la diplomacia en 1955 vido en la representació país en París y en el M de Asuntos Exteriores e

El nuevo embajador a Sergei Bogomolov, que brado en abril de 1977 mer representante soviéti paña desde hacía casi años.

Tass no ofrece inform guna acerca del nuevo ocupará Bogomolov.

MURIO KAR SWENSON

TENIA UN PAP EN "LA CASA LA PRADERA"

Torrington (Connecti (Efe-Upi). — Karl Swens rano actor del teatro y visión norteamericana, m cido por su papel de H el serial televisivo «La c pradera», murió ayer en hospitario de esta ciudad a de 70 años.

Swenson había filmad temente un episodio en presentaba la muerte de

M.C.D.2022

EXTRANJERO

RECTA FINAL HACIA EL CONCLAVE

EL "RETRATO - ROBOT" DEL PROXIMO PAPA, A TRAVES DE LAS DECLARACIONES DE LOS CARDENALES

Ciudad del Vaticano, 9. (Por Manuel de Dompablo, de Efe).

Los cardenales reposan de cara al Cónclave que comienza el martes 14 de octubre: tal vez antes el sábado sólo asistieron al funeral de novenario por Juan Pablo I. 7 cardenales y el domingo dos.

Pero el reposo no es absoluto y hubo movimiento de cardenales de un lugar a otro: los latinoamericanos, los españoles, los polacos..., una repetición del Cónclave pasado.

Unos, pocos, concedieron entrevistas y trazaron el "retrato-robot" del próximo Papa, pero de los retratos no hay que fiarse: el Cónclave se rige por sorpresas y entonces llegan sorpresas.

Hay una convergencia casi obligada por el "Papa Pastor", pero no todos le dan el mismo significado: para unos es esta caulidad: para unos el que sabe tratar con la gente, para otros el que sabe tratar con los pobres.

También varía la "salsa" para el "pastor": unos le quieren conservador, otros del "Tercer Mundo" y muchos piden que tenga conocimiento de la curia.

Lo que no está claro es si la Curia quiere un Papa italiano o se atreverán a elegir un no italiano.

Sorprendentes las declaraciones del cardenal de Alto Volta Paul Zoungrana, según el cual "hay que ser valientes y votar de nuevo por un italiano".

Justamente lo contrario de la opinión del cardenal brasileño Paulo Evaristo Arns, para quien "ha llegado el momento de elegir un Papa del "Tercer Mundo", pero realmente nacido en el Tercer Mundo".

La única condición del cardenal Arns es "que hable bien italiano" y advierte que él no lo habla bien.

También el cardenal belga Leo Joseph Suenens opina que "en esta ocasión podría salir un no italiano", pero se apresuró a añadir que "tampoco quiere esto decir que los italianos estén descartados".

Suenens, por otra parte, señaló que está bien que el Papa sea elegido "de por vida" y agregó que el sistema de los Jesuitas para su Prepósito general es también "vitalicio", pero después tienen una comisión que puede proponer su dimisión, y lo puso como un buen ejemplo.

El cardenal Corrado Ursi tiene la suerte de haber nacido en Italia y ello le hace "papable" privilegiado: si sale elegido, "renunciará a la coronación, porque esto ya está superado".

Dijo también que no hace falta el "retrato-robot" del próximo Papa, porque "eso ya lo hizo el pueblo", es decir, un hombre sencillo y simpático como era Albino Luciani y como lo es el propio Ursi.

La preocupación por la salud prima en las conversaciones, y el cardenal peruano Juan Landazuri Richetts lo fija como un "condicionante" y propone que los cardenales se hagan exámenes clínicos antes de entrar en Cónclave.

Para Landazuri es importante la salud y, por el mismo motivo, que conozca la Curia, para que el Papa elegido no sufra el "stess" que se llevó a la tumba a Juan Pablo I.

Hoy, 9 de octubre, se inicia la recta final hacia el Cónclave: los cardenales están reposados después de este fin de semana.

La serenidad es una de las notas predominantes: todos tienen ya experiencia de lo que es un Cónclave y, además, se conocen mejor, pero esto no quiere decir que el Cónclave vaya a ser más corto.

Vive deportivamente.
LA CAMPAÑA DEPORTE PARA TODOS
Cuenta conmigo.

Ha muerto el cantante y compositor belga JACQUES BREL

A LOS 49 AÑOS, VICTIMA DE LARGA ENFERMEDAD

París, 9. (Efe). — El cantante, autor y compositor belga, Jacques Brel, falleció este lunes, de madrugada, en el hospital francomusulmán de Bobigny, a las afueras de París.

Desde 1974, se había alejado de los escenarios, al serle diagnosticada una grave enfermedad. Durante esos años, viajó mucho a bordo de su velero "L'Ascoy", hasta que hace unas semanas, al agravarse su estado, regresó a la capital francesa.

Jacques Brel, nacido hace 49 años en Bruselas, de familia flamenca, comenzó su vida artística cantando sus propias canciones en algunos cabarets de su ciudad natal. Pero fue en París, hacia el final de los años 50, donde se dio a conocer, obteniendo rápidamente grandes éxitos.

A pesar de la acogida mundial que encontraban sus canciones, Jacques Brel quiso ir más lejos en su vida artística y hacer teatro y cine.

Su obra "El hombre da La Mancha", en la que interpretaba el papel de don Quijote, fue en París un triunfo, que mereció los aplausos del público y los elogios de la crítica, pero sin lograr después la amplia acogida que el autor hubiese deseado.

En cuanto al cine, después de haber trabajado como actor en diversas películas, entre ellas "riesgos del oficio" de André Cayatte, Jacques Brel dirigió dos filmes —"Frantz" y "El far-west"— que no añadieron nada importante a su carrera.

A pesar de sus orígenes flamencos, Brel —autor y cantante francófono— solía ironizar a costa de sus paisanos, a veces en tono acerbo, lo que le valió que durante algún tiempo, el público del país del que procedía su familia boicotease sus canciones.

Desde 1974, Brel navegó por los mares del mundo, en una primera etapa solitario a bordo de su yate "L'Ascoy", con el que había emprendido un largo periplo partiendo de Tenerife.

Más tarde, se supo que había vendido el barco y se había instalado en las Islas Marquesas.

En octubre de 1977, reapareció casi clandestinamente en Francia, para grabar un disco con nuevas canciones. Y ya no se supo nada de él hasta que el 28 de julio del presente año llegó a París, visiblemente fatigado y enfermo, teniéndose que apoyar en un bastón.

Las fotos y el reportaje que, en esa ocasión, publicó el semanario "París-Match" provocaban cierto malestar y dieron motivo a una acción judicial del abogado de Brel, que reprochaba a la publicación francesa inmiscuirse en la vida privada de su cliente de manera desprovista de tacto.

El desenlace de esta madrugada prueba que la llegada a París del cantante belga no era un final de etapa, sino el término del incesante viajar que fue su vida.

¡¡ATENCION AGRICULTORES!!
ES EL MOMENTO DE TRANSFORMARO AMPLIAR TU RIEGO
10 AÑOS para pagar
SOLO HASTA EL 31 DE OCTUBRE DE 1978
INFORMATE AMPLIAMENTE. SIN COMPROMISO EN
COMERCIAL LANDA - GRO, S. A.
AVENIDA SIMON NIETO, 33 - PALENCIA
Y VIAJES GRATIS A PARIS - SIMA
Premio Medalla de Plata Cámara Comercio e Industria 1978

M.C.D.2022

anuncios por palabras

Alquileres

SE NECESITA piso en alquiler. Razón, Tlfno. 712170.
ARRIENDO local. C. Canal, número 3, Barrio del Cristo. Razón, Tlfno. 983-297935.
ALQUILO noves industriales. Teléfono 725046.
ALQUILO local, 12 metros cuadrados. Avenida Viñalta, 13.
NECESITO piso alquiler sin muebles. Tlfno. 714931.

Automóviles

SANSE. Automóviles seminuevos. Todas las marcas. Amplias facilidades. Tomamos su coche a cambio. Consúltenos. Somos profesionales. María Molina, 2. Teléfonos 720189 y 725541.
PIRELLI. Correas ventilador. Angel Fuentes Guerra, S. A.
PIRELLI. Correa Industrial. Angel Fuentes Guerra, S. A.
PIRELLI. Correa cosechadoras. Angel Fuentes Guerra, S. A.
PIRELLI. Neumáticos agrícolas. Angel Fuentes Guerra, S. A.
PIRELLI. Neumáticos camión Angel Fuentes Guerra, S. A.
PIRELLI. Neumáticos turismo. Angel Fuentes Guerra, S. A.
DISTRIBUIDOR «Pirelli». Angel Fuentes Guerra, S. A. Palencia.
AUTOMOVILES Andérez dispone de gran variedad de modelos, totalmente revisados y garantizados. Visítenos sin compromiso en Queipo de Llano, 3. Tlf. 726032. Detrás de SIMAGO.
AUTOMOVILES Andérez vende Land Rover largo, en perfecto estado.
AUTOMOVILES Iglesias dispone para venta automóvil que deseen, gas-oil, gasolina. Garantía. Facilidades. Tlfno. 721078.
VENDO Seat 850 Especial. muy bueno. Tlfno. 714621.
VENDO Simca 1.200 especial, impecable, con remolque o sin él, toda prueba. Informes, 723580.
VENDO Renault 5 TL, estado nuevo. Honorato Alonso. Frechilla.
SEAT 124, motor Perkins, como nuevo. Lope de Vega, 20, primero. V. Millán. 711072-725486.
VENDO Seat 600. Churruca, 7. Palencia.

Enseñanzas

SE DAN clases corte y confección. Sistema Marti, 10 mañana en adelante. Centro Estudios. Tlfno. 724696. Mayor, 136.
CENTRO de Estudios: Informes e inscripción en Mayor, 136, tercero. Tlfno. 724696. No se demore.
CENTRO de Estudios: Preparación de materias universitarias. Magisterio, Peritos Agrícolas, primero de Facultad. Idiomas: francés e inglés.
GRADUADO escolar en Centro de Estudios: Turnos de mañana y tarde. Exámenes en nuestra propia academia.
CONCURSOS oposición en Centro de Estudios: Administrativos de Ministerios, INP (nuevo sistema), Cuerpo de Profesores de EGB (libre y restringido), auxiliares de Ministerios (taquigrafía y mecanografía, pruebas psicotécnicas), Cajas de Ahorro y Banca privada. Disponemos de libros para todas las preparaciones.
CENTRO de Estudios le ayuda a recuperar las evaluaciones suspensas en EGB, primera y segunda etapa, BUP, COU (plan nuevo y antiguo), Formación profesional.
CENTRO de Estudios: Informes e inscripción en Mayor, 136, tercero (frente a Diario-Día). Teléfono 724696.

ACADEMIA TAURO prepara oposiciones a Banca, Cajas de Ahorro, profesorado de EGB (turno libre y restringido). Instituto Nacional de Previsión, taquigrafía y mecanografía. C. Estrada, 28. Teléfono 726477.

Fincas

VENDO piso. Avenida Santander, núm. 9. Informes, portería.
PISO noventa metros, vendo. Tlfno. 722119.
SE VENDE casa céntrica, tres plantas, en Osorno. Ideal negocio. Tlfno. 720707.
VENDO lonja 107 m2. Cardenal Cisneros, 39.
VENDO casa en Astudillo, 726 m2, incluido huerto. Tlf. 727889.
VENDO piso bloque Academia Edén. Razón, Avenida Santander, 9, sexto, A, escalera Izda.
VENDO piso 140 metros, zona céntrica. Tlfno. 983-273415.
VENDO piso. Agustina de Aragón, 2, segundo. Palencia. Razón, Churruca, 50, cuarto D. Venta de Baños.
VENDO casa en Venta de Baños. Calle 18 julio, 6.
SE VENDE piso. Tlfno. 712121.
SE VENDE piso. Llamar al Teléfono 724550.
VENDO piso calefacción, céntrico, participación bajos. Teléfono 722607.
VENDO casa chalet con cocheras y bodega. Tariego de cerrato. Razón, Juan Fernández. Teléfono 19. Villoldo.
SE VENDE en el monte «El Viejo», cerca de la piscina, casa con 1.500 metros, árboles frutales, luz y depósito de agua. Tlf. 724452 y Sr. Gómez. Bar del Monte.
SE VENDE parcela de 5.000 metros en la mejor zona del Monte de Palencia, al lado de la piscina municipal, luz eléctrica y facilidad para disponer de agua corriente. Tlfno. 724452 y señor Gómez. Bar del Monte.
EN LA zona del canal. Barrio Eras del Rosal, se vende casa con cochera y amplio patio. Ocasión. Tlfno. 724452 y señor Gómez. Bar del Refugio.
VENDO casa chalet con cochera y bodega. Tariego de Cerrato. Razón, Juan Fernández. Teléfono 19. Villoldo.
VENDO casa amueblada. Soto de Cerrato. Tlfno. 722003.
VENDO piso en 2.850.000 pesetas, libre de hipoteca, zona Polígono Residencial, parcela 13, si se prefiere con hipoteca, otras condiciones. Infórmese al teléfono de Alicante, prefijo 986-246500.
VENDO piso libre. Razón, Comandante Velloso, 7, quinto. A.
VENTA de locales. Cardenal Cisneros, esquina a Pintor Oliva. Teléfono 725599.
VENTA de plaza de garaje. Modesto Lafuente-Cardenal Cisneros. Tlfno. 725599
VENTA de pisos y locales comerciales muy céntricos, próxima entrega. Razón, teléfonos 720496 y 725046.

EN CENTRO Palencia, 100 metros de calle Mayor, vendo pisos de 136 y 123 metros útiles, calefacción central, ascensor, 2 cuartos de baño, moqueta y parquet, terrazas al sol y cochera. Bajos comerciales en venta o alquiler. Informes en Martín Calleja, 9, bajo. Tlfnos. 713948 y 714966.

SE VENDEN pisos en Teniente Velasco y C. Casañé, servicios centrales y cocheras. Teléfonos 724343-725280.
VENDO local en Venta de Baños. 22.000 pesetas, m2, contado, 90 m2. Tlfno. 332401. Valladolid.
SE VENDE casa y pajar. Tariego. Tlfno. 770417.

VENTA pisos y locales en edificio treinta viviendas, Grupo primera, servicios centrales, plaza garaje opcional, próxima terminación, en Avenida Asturias, esquina calle Diagonal. Informes en obra.

PISO a estrenar, entrega octubre, servicios centrales, cochera, calle Juan Balmaseda, zona Cardenal Cisneros. Interesados, llamar al Tlfno. 298464. Valladolid en horas de oficina, de lunes a viernes.

VENDO en el centro de Palencia, a 50 metros calle Mayor, dos pisos y un local comercial, con inmejorables vistas, uno con 150 metros útiles, calefacción central y cochera, otro con 110 metros útiles y calefacción individual, los dos acogidos a protección oficial. Ocuparles seguidamente. Apartado 152. Teléfono 713169.

VENDO parcela 7 hectáreas campo de Astudillo. Término Cañamares, junto carretera Pedrosa. Lucilo Castaño. Valbuena de Pisberga. Tlfno. 727997.
SE VENDE casa con corral en Venta de Baños. C. Juan de Arcos, núm. 1. Teléfonos 724343-725280.
VENDO 40.000 m2 zona industrial. Fachada a dos carreteras. A dos km. Fasa-Renault. Otros 4.0.000 m2 ideal dona chalets. Teléfono 722394.
SE VENDE piso en Palencia a estrenar en calle Mayor, 155 m2 útiles, 4 dormitorios, gran salón, dos servicios, calefacción. Interesados llamar teléfono 725740 de Palencia.
PISOS llave en mano, varios sitios. Fincas, solares, traspasos. Inmobiliaria Díaz. Plaza España.
VENDO vaca cubierta. Villanueva del Rebollar. Laso.
VENDO piso en Guardo. Informes, Tlfno. 711048.
VENDO pisos ocasión. Avenida Valladolid, General Mola. Teléfono 721953.
VENDESE primer piso centro. Venta de Baños, apto oficinas. Tlfno. 711962.

Ganados y aves

VENDO lechazos y ovejas con y sin cría. Marcos Marcos. Quintanilla de Onsoña.
VENDO 6 cerdos destete y 8 jatos de 6 meses. Paco. Villalumbroso.
VENDO mula buena, media edad. Ubaldo Martínez. Villalcón.
VENDO 50 ovejas con lechazos. Nicolás. Herrera de Pisuerga. Teléfono 130266.
VENDO 55 ovejas a escoger. Aniceto Martínez. Villasabariego de Ucieza.
VENDEMOS 8 sementales ovino. Grupo 7.131. Revenga.
VENDO cerdos destete raza Landrace. Eutiquio Díez. Finca Los Hoyos. Palencia.
VENDO cerdos destete. Carretera Villamuriel. La Isla. Emiliano de Vega.
VENDO novillo de 500 a 600 kilos. Próculo. Revenga.
VENDO 15 cerdos destete. Mariano. Villalcón.
VENDO 67 ovejas paridas y pariendo y 9 corderas. Melchor Andrés. Becerril de Campos.
VENDO 140 ovejas nuevas pariendo, juntas o lotes. Celestino Pérez. Revenga de Campos.
VENDO caballo de montar y tiro de 3 a 4 años. Mesón Pisarrosas. Carrión de los Condes.
VENDO 20 ovejas con cría. Nicolás Simón. Fuentes de Valdepero.
VENDO nueve jatos de seis meses. Rufino Rastrilla. Támara.
VENDO chiva cubierta. Sabina. Villaprovedo.
VENDO 18 ovejas emparejadas lechazos saca. Verlas, miércoles. Fuentes de Valdepero. Felipe.
VENDO cerdos destete. Bar Sol. Grijota.

Hospedajes

ADMITO chicas dormir o derecho cocina. Estrada, 7, quinto, izquierda.
ADMITO señoritas. Ricardo Cortés, 5, primero, D.
ADMITO huéspedes. C. San José, 40, segundo I.
ADMITO 3 jóvenes pensión completa. Tlfno. 723404.
ADMITO chicos o chicas para dormir. C. Tello Téllez, número 3, primero, C.
ADMITO señoritas pensión completa o a convenir. Tlf. 726643.
SE ADMITEN pupilos. General Goded, 13, segundo, derecha.

Maquinaria y Reparaciones

MOLINOS - SILOS
SELECCIONADORAS
CHAPAS PERFORADAS
BASCULAS TODO TIPO
VELEZ, S. A.
Carretera Villalobón, Km. 2
Tlfno. 72 51 30

NEUMATICOS, correas de ventilador, correas trapezoidales. Navamuel. Casado del Alisal, E. Teléfono 711937.
VENDO remolque 3.500 kilos. Honorato Alonso. Frechilla.
NECESITO tractores-grua para subsolar 80 Has. Fermín Ortega. Requena.

Pérdidas

EXTRAVIADA perra pastor alemán, 4 meses. C. Mayor, trayecto Panaderas-Salón. Razón, «Bar Castilla». Se gratificará.
PERRO caza Setter Irlandés, atiende Duque, extraviado zona Villoldo, gratificaré. Teléfonos 723364-714824.

Trabajo

SE NECESITA chica con informes. Avenida Valladolid, 8, segundo.
SE NECESITA chica, externa o interna. Matrimonio solo. Plaza San Lázaro, 1, primero, izda.
SE NECESITA asistenta de 9 a 6, conociendo sus obligaciones. Tlfno. 726383.

FONTANERO, servicio ... Tlfnos. 712963 - 723875.
SE NECESITA asistenta ... te Velasco, 16, tercero B.
NECESITO chica fija ... mes. República Argentina ... gundo, izquierda.
NECESITO chica fija, ... nio con un niño, buen ... Tlfno. 711692.
SE NECESITA chica fija ... tenta, mañanas. Sra. de ... dez Nieto. Avenida Simón ... 29. Tlfno. 712057.
SE NECESITA asistenta ... Mayor, 12, segundo, dere... port.
SE NECESITA chica, bu... do. Berruguete, núm. 4, ... 40.000 mensuales. Ot... veinticinco trabajos case... cribanos. Apartado 1.339.
NECESITAMOS agentes ... empresas, comerciales, ... les y servicios en Palenci... vincia. Dirigirse: Franc... teno. Avenida José Ant... 2472371. Madrid 13.
NECESITO chica fija ... años, con experiencia ... Tlno. 722048.
CHICA para Madrid, se... ta. Informarán, Mayor, ... mero.
SE NECESITA asistenta ... a 1,15 y de 3,30 a 6. Av... pública Argentina, 12, ... izquierda.
NECESITO chica. Plaza ... Molina, núm. 3, primero.
SE NECESITA asistenta ... mañanas. Tlfno. 721081.
SE NECESITA asisten... Los Angeles. Calle Estr...
NUEVA empresa en ex... necesita cubrir con ra... versas plazas en sus dep... tos. Ingresos del orden ... pesetas mensuales, ambo... edades 18, 40 años, posi... de desplazamientos. Int... presentarse martes, día ... Avenida Santander, 9, ... D, de 10 a 1 y de 4 a 7.

Traspasos

CLUB 2.300 m2, perfec... decorado. Vendo o tras... rato, facilidades. Tlf. 98... horas oficina.
TRASPASO tienda ultra... sitio inmejorable. Paseo ... ro, 4. Tlfno. 711524.
TRASPASO kiosko Plaza ... del Alcázar. Teodoro Pu...

Varios

EN AVENIDA Valladolid ... do piso, comedor, dormit... trimonio y 2 dormitorios ... camas. Informes, portería.

MEDICION de fincas, ... grafo colegiado. Tlf. 7...

COMUNIDAD de vecinos ... rantizamos que no habrá ... en sus terrazas. Pidan... puestos. Aseplast Poli... mino del Cementerio, 19. ... Tlfno. 983-239983. Valla...
VENDO montón abono ... chorros de caza raza P... Inglés. Carretera Santa... lómetro 13.
HOY en Valladolid, nu... tura de Antigüedades ... tro». Compra y venta, ... a domicilio, visitamos ... provincias. Paseo Arco ... llo. 67. Tlfnos. 234646 ... Abierto todo el día.
VENDO cestos, carrales ... yes. Cardeñosa. Velasco.
VENDO futbolines y ... electrónicas seminuevas ... no 712867.

Ventas

100.000 kilos de uva p... das, vendo. Tratar con ... Becerril de Campos.
MANZANAS buenas, va... ses, baratas. Felipe Te... mino San Román, hue...
VENDO máquina coser ... tufa butano. Tlfno. 724...

AGRICULTOR. Selec... milla para sembrar ... instalación de Cereal... rrero, en Paredes de ... Tlfno. 40. Garantía de ... ción perfecta.

MANZANA Górder, ven... tamente del productor. ... del Puente, 3. Bodeguill... cía.

SE ALQUILA O SE VENDE
nave industrial de 2.500 m.²
Inmejorable zona industrial
PALENCIA
Teléfono 71 33 16

MAREL
PELETERIA-BOLSOS
ARTICULOS EN PIEL
PARA VIAJE Y REGALO
CAMARA PARA
CONSERVACION
DE ABRIGOS DE PIEL
José Antonio, 21
Telf. 72 07 40 PALENCIA

M.C.D.2022

PASATIEMPOS Y AMENIDADES

CRUCIGRAMA

NUMERO 9

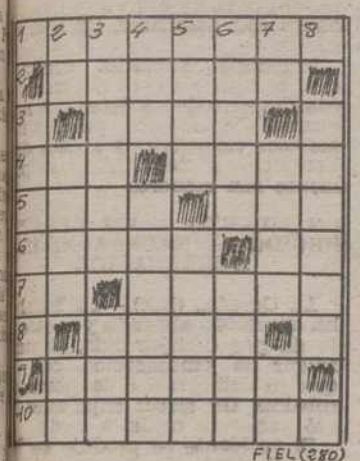

FIEL (280)

HORIZONTALES: 1: Piezas del arado que ensanchan el surco. 2: ueridos, Qvenerados 3: Aires populares canarios. 4: Río canadiense Especie de espada corta. 5: Husmear. Afluente del Miño. 6: Depositar el ave sus huevos. Nota musical. 7: Prefijo negativo. Río catalán. 8: Baile popular español. 9: Soldado ruso de caballería. 10: Se manoseará.

VERTICALES: 1: Gente militar o de guerra (pl.). 2: Dios egipcio. Ala sin plumas. Símbolo químico. 3: Ponen en circulación papel moneda. Patriarca bíblico. 4: Trompetas chinas. Se derrama un líquido de una vasija muy llena. 5: Años de existencia de una persona. Desafiar. 6: Flor vistosa de suave fragancia. (pl.). Exportación. 7: Naipe. Letra de cambio. Pronominal. 8: Especie de coche de dos ruedas.

JEROGLIFICOS

NUMERO 1

¿De qué tela es tu vestido?

NUMERO 2

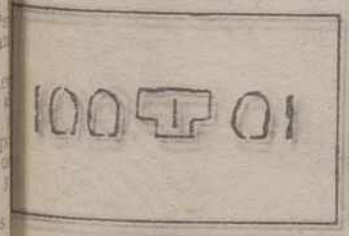

¿Cuántos tantos hicisteis?

¡MUNDO INSOLITO!

EL TESORO ERA UN GRUPO DE HUESOS

Durante dos años, una caja estuvo guardada en una bodega de Méjico, cuyo cuidador llegó a creer que contenía algo valioso y, cuando se decidió a abrirla, encontró los cráneos y un fémur humanos.

Martín González Castillo dijo a la policía que la caja había sido hallada durante unas excavaciones para obras en la propia bodega, en el centro de la ciudad.

La caja quedó olvidada en un rincón y hace poco, durante una operación de limpieza, quedó a la vista de nuevo. González Castillo no resistió la tentación y decidió abrirla, pero la sorpresa fue desagradable.

Según el defraudado buscador de tesoros", los trabajadores que dijeron haber conseguido el "valioso hallazgo" le pidieron que se lo guardara cuidadosamente, pero nunca regresaron.

120 HORAS ANTE UN MICROFONO

El locutor colombiano Carlos Alberto Rentería conquistó una nueva marca mundial de permanencia en el micrófono de una estación de radio al completar 120 horas de trabajo sin descanso.

Catorce horas antes, en compañía del también locutor Alberto Valencia y del técnico Mario Rodríguez, había igualado el récord mundial que se hallaba en poder de dos canadienses (106 horas).

Los dos locutores, que iniciaron su prueba el pasado domingo, estuvieron en contacto permanente con varios médicos, quienes sólo les permitieron tomar jugos y alimentos suaves.

Alberto Valencia debió ser hospitalizado en una clínica tras alcanzar las 106 horas, pero su estado de salud es bueno y únicamente padece agotamiento.

El gerente de la cadena de emisoras "Caracol", Augusto Salazar Urrea, anunció que ambos locutores serán enviados a la isla de San Andrés, en el mar Caribe, para que pasen una temporada de descanso como premio a su logro.

QUIERE BATIR LA MARCA MUNDIAL DE SERMONES

En esto de los records insólitos pienso que va a ser difícil, aunque no imposible, superar el que desea establecer el pastor Donald Thomas, de la Iglesia metodista africana de Brooklyn. A la puerta de una librería, en el barrio negro de Harlem, con lectura de la Biblia y comentarios sobre textos religiosos, intenta sobrepasar el record mundial de sermones, hasta la fecha establecido en 72 horas. El verdadero mérito a mi modesto juicio estriba en que el reverendo predica constantemente, hasta ahora, azotado por la lluvia y el viento. Se ha propuesto predicar durante 93 horas, con cinco minutos de descanso cada hora y se mantiene despierto con ayuda de su amigo, el reverendo Moore. Pero, sin paraguas.

UN SOBRINO DE CARTER, EN LA CARCEL POR ROBAR EN UN BAR

Un sobrino del presidente Carter, que está cumpliendo condena en la cárcel, ha dicho que si su tío decide indultar a Patricia Hearst, él abriga la esperanza de que el presidente también le conceda el perdón a él.

El sobrino, Filliam Carter Spann, internado en una prisión del Estado de California, ha expuesto esa esperanza en carta enviada a una emisora de radio.

Patricia Hearts, que está cumpliendo condena por su participación en el atraco a un banco de San Francisco, diez semanas después de haber sido secuestrada, ha pedido clemencia al presidente

William Carter Spann dice en su carta que él ha cumplido casi tres partes de su condena, por robo de 360 dólares en un bar de San Francisco.

"Como yo no atraqué un banco sino un bar, y como yo no hice disparos de ninguna clase, tengo la esperanza de que mi tío Jimmy sea tan bondadoso como para perdonarme a mí, al mismo tiempo que a Patricia Hearst", dice Spann en su carta.

Dice también que él ha cumplido más tiempo de su condena, que Patricia de la suya, y añade: "Lo justo es justo".

UN INCUNABLE DE 1481

Un ejemplar de las obras del escritor latino Ovidio, impreso en 1481 en Venecia, fue descubierto recientemente en la biblioteca de Cluj-Napona (Rumania), informa la agencia Agerpress.

Hasta ahora se tenía noticia de sólo dos ejemplares de aquella edición incunable. El uno se conserva en Venecia y el otro en Cracovia (Polonia).

SOLUCIONES A LOS PASATIEMPOS DEL DIA ANTERIOR

AL CRUCIGRAMA

HORIZONTALES: 1: Nebulosa. 2: Sanaré. 3: Lote. 4: Iba. Ajos. 5: Lega. Ara. 6: Asol . Id. 7: No. Alano. 8: Amur. 9: Abados. 10: Alaridos.

VERTICALES: 1: Milano. 2: Es. Beso. Al. 3: Bálago. Aba. 4: Uno. Alamar. 5: Lata. Eludi. 6: Oreja. Arad. 7: Se. Orin. ¡So!. 8: Osados.

A LOS JEROGLIFICOS

1. Encaja bien, si.
2.—Con pastillas.

AL CRUCIGRAMA GRAFICO

HORIZONTALES: 1: Gratas. 2: Criminal. 3: Ara. Ar. Pus. 4: Aseo. SA. onoC. 5: Alta. Edén. 6: Gafas. Sanos. 7: Na. oD. Ra. El. 8: Alano. A. Ara. 9: oliS. Ese. 10. Eso. Lino. 11: Eta. A. Misal 12. La. aC. iM. Ra. 13: Simón. Anida. 14: PASO. Nena. 15: Saco. Al. Para. 16: Sal. Si. Ido. 17: Toleraré. 18: Rasará.

VERTICALES: 1: Nao. El. 2: Galletas. 3: AA. aisA. iP. 4: ALFONSO. Amas. 5: Astado. Acosas. 6: Creas. nócaT. 7: Grao. Olot. 8: Ri. La. 9: Amas. Ases. 10: Tira. Lira. 11: An. Ar. 12: Sapo. Pira. 13: Lunes. Anade. 14: sodarA. Minero. 15: Cena. Elimina. 16: No. Asis. Da. 17: Serenará. 18: La. Ola.

AL LABERINTO DE LETRAS

Año, década, día, hora, lustro, mes, milenio, minuto, quincena, segundo, semana y siglo.

LABERINTO DE LETRAS

B	L	A	C	O	M	A	L	L	O
I	E	S	P	E	T	O	N	P	O
P	D	S	A	B	U	E	U	O	L
A	L	E	U	Z	A	C	O	T	L
R	N	O	A	G	H	S	R	E	I
R	I	N	R	E	U	O	E	E	N
I	E	X	R	E	C	E	T	E	I
L	S	O	I	V	P	A	R	N	L
L	N	E	T	R	A	S	O	A	O
A	O	E	S	M	A	L	M	A	M

En el recuadro se encuentran los **nombres de once utensilios de cocina muy corrientes.** Se leen de arriba abajo, de abajo arriba, de derecha a izquierda, de izquierda a derecha y en diagonal, teniendo en cuenta que una misma letra puede formar parte de dos o más nombres.

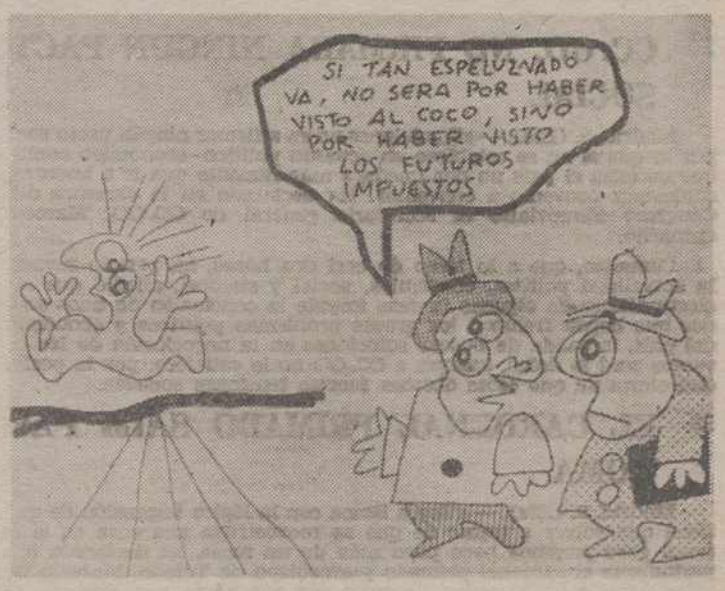

LAS TRES "DISTRACCIONES" DEL DIBUJANTE

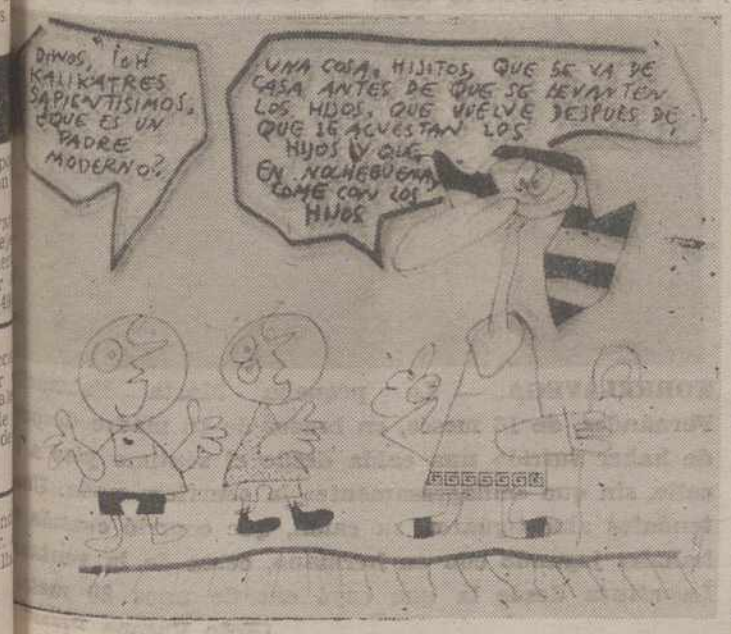

M.C.D.2022

SUCESOS

MIL DOSIS DE LSD, INTERVENIDAS EN LA FRONTERA DE IRU

BROTE DE COLERA, EN FILIPINAS

BROTE DE COLERA: NUEVE MUERTOS

Manila. (Efe-Upi).—Nueve niños han muerto a consecuencia de un brote de cólera en una localidad meridional filipina, informa la prensa local.

El Boletín de Manila precisa que funcionarios y ciudadanos de la localidad de Don Mariano, en la provincia de Davao del Norte, enviaron el sábado un telegrama al presidente Ferdinand Marcos solicitando ayuda.

Un funcionario de Sanidad confirmó que la causa de la muerte de las nueve víctimas es el cólera. Don Mariano sólo dispone de un médico para sus 35.000 habitantes y se teme que la enfermedad llegue a alcanzar proporciones de epidemia.

INTERVENIDAS MIL DOSIS DE «LSD»

Irún (Guipúzcoa). (Efe).—Mil dosis de «LSD» y un paquete que contenía cierta cantidad de cocaína, por un valor aproximado de unas 600.000 pesetas, fueron intervenidos por inspectores de policía en la frontera de Irún a dos jóvenes.

La droga fue localizada cuando los jóvenes Manuel Andrés Domínguez Sastre, de 24 años y Juan Beunza González, de 18, ambos vecinos de Pasajes Ancho, pretendían pasar la frontera de Irún en un «Seat 131», M-0505-BX, alquilado a una agencia de viajes.

La policía les preguntó su procedencia. Cuando contestaron que venían de Amsterdam, se les sometió a un registro, tanto del coche como personal, se les encontró las mil dosis de «LSD» y la cocaína adosada a los testículos.

El comisario jefe de San Sebastián manifestó a Efe su preocupación porque parece ser que esta droga, que por primera vez ha sido detectada en la provincia, iba a ser distribuida por Guipúzcoa. También dijo que es la segunda vez en España que se localiza este tipo de droga en esa cantidad, ya que siempre que se ha encontrado las cantidades han sido muy pequeñas.

SUICIDIO DE UN CONSTRUCTOR POR MOTIVOS ECONOMICOS

Benifaraig (Valencia). (Efe). —Un empresario de la construcción fue encontrado muerto de madrugada por un hermano suyo, en la planta baja de un edificio en construcción de su propiedad, junto a una nota que decía: «Esta obra ha sido mi perdición y aquí quiero morir».

El hallazgo del cadáver ocurrió a las tres de la madrugada, aunque se estima que la muerte le sobrevino sobre las once y media de la noche.

La víctima es Benjamín Martínez Sancho, de 40 años de edad, casado, natural de Moncada y domiciliado en Valencia.

Fuerzas de la Guardia Civil afectas a la Comandancia de Moncada atendieron de inmediato en el caso e instruyeron el correspondiente atestado. El Juzgado de guardia número 7 de los de Valencia se constituyó en el lugar de los hechos y procedió al reconocimiento del cadáver, ordenando su levantamiento y traslado al Instituto Anatómico Forense, donde se procedería a la autopsia del cadáver.

El cuerpo de la víctima no presentaba señal alguna de violencia exterior y seguramente la muerte se debió al ingerir algún producto tóxico.

ROBO DE UN AUTOMOVIL CON AMENAZA DE ARMA

Puigcerdá (Gerona). (Efe). — En el término municipal de Puigcerdá, en un camino comarcal llamado de Aja, dos individuos robaron, a punta de pistola, el automóvil del vecino de Puigcerdá, Francisco Rabetllat, matrícula GE-1294-E, turismo Seat 131.

Se da la circunstancia que los ladrones, cuyas edades oscilaban entre los 18 y 23 años, hicieron detener su marcha al coche y a otros dos más que circulaban por el lugar, haciéndose pasar por miembros de la policía y dándoles el alto. Se ha dado parte a la Guardia Civil, que ha iniciado las pesquisas pertinentes, infructuosas hasta el momento, ya que se supone que los asaltantes han huido a Francia.

ROBAN DOCUMENTOS EMPRESARIALES

Pamplona. (Efe).—Las carteras de trabajo del presidente y del director de Financiación del IMPI (Instituto de Mediana y Pequeña Empresa Industrial), fueron robadas de su coche, mientras comían en un restaurante de Pamplona.

Las carteras contenían documentos relativos a las reuniones que van a mantener en Pamplona con la Junta de Federación de Asociaciones de Pequeña y Mediana Empresa de Navarra, Diputación de Navarra y con empresarios diversos.

Los autores del robo forzaron la ventanilla derecha del «Chrysler Diesel» y se apoderaron de las dos carteras. También forzaron el portaequipajes, de donde les llevaron varios objetos, entre ellos un tomavistas.

QUINTUPLE ASESINATO EN UNA MISA NEGRA

Lima. (Efe).—Cinco integrantes de una familia fueron asesinados a palos durante un ritual diabólico por el que se pretendía multiplicar el dinero que llevaban las víctimas.

Según informa el diario «Correo», de Lima, el hecho sucedió en Huancayo, a 312 nilómetros al sur de Lima.

Los esposos Gutiérrez portaban unos 390 dólares que el hechicero Marino Toraccaya aseguró se multiplicarían por veinte, gracias a la invocación de Satanás.

Tiraccaya, totalmente drogado, procedió a sus ritos a media noche, mientras cinco cómplices asesinaban a los esposos Gutiérrez.

Posteriormente otros tres miembros de la misma familia fueron atraídos al lugar asegurándoles que el infeliz matrimonio logró la multiplicación de su dinero, siendo asesinados igualmente y arrojados sus cuerpos a un barranco.

NUMEROSOS DELINCUENTES DETENIDOS POR DIVERSOS DELITOS

Huesca, 8. (Efe).—Un total de treinta y una personas han sido detenidas por la Comandancia provincial de Huesca, acusadas de diversos delitos contra la propiedad y la moral.

Entre los detenidos figura Jesús Bolea Bosque, de 21 años, relojero de profesión y «recordman» de robos, quien se dedicaba a la sustracción de automóviles a los que cambiaba la matrícula, por la de coches desguazados, hasta joyas de valor incalculable, de las que se han recuperado por valor de 2.000.000 de pesetas.

Jesús Bolea, que se encontraba prestando el servicio militar en Cartagena, venía a Huesca cuando tenía permiso, donde perpetraba sus robos. El total de lo robado se calcula en unos cuatro millones de pesetas.

También fueron detenidas otras seis personas, algunas de ellas menores de edad, que se dedicaban a la prostitución y pretendían hacerse los amos de la calle, prohibiendo la circulación por algunas de ellas a los ciu[illegible] danos con amenazas, palizas, [illegible] cétera.

Francisco Expósito, conoc[illegible] con el apodo de el «Rompeh[illegible] gas», es otro de los detenidos [illegible] buscados en Huesca, por las [illegible] merosas violaciones y abusos d[illegible] honestos cometidos, princip[illegible] mente con menores

UN MUERTO Y UN DESAP[illegible] RECIDO AL NAUFRAGAR U[illegible] EMBARCACION

La Coruña. (Efe).—Un hom[illegible] ha aparecido ahogado y a otr[illegible] le da por desaparecido, al n[illegible] fragar la embarcación con [illegible] que se dedicaban a la pesca [illegible] roba liza. Un tercer tripulante [illegible] gró ganar la orilla a nado.

El accidente se produjo en [illegible] inmediaciones de la costa. T[illegible] abandonar los tres marinero[illegible] embarcación «Nueva Elvira» [illegible] una «chalana», pequeña em[illegible] cación auxiliar, que, al par[illegible] a causa del fuerte viento, [illegible] unas piedras y volcó.

Pereció ahogado Ramón [illegible] to Torrado, de 57 años, pa[illegible] del barco «Nueva Elvira», cas[illegible] y padre de un hijo. Su cad[illegible] fue recogido por varias pers[illegible] que atendieron las llamada[illegible] auxilio de Francisco Lema [illegible] mez, de 50 años, mecánico, [illegible] ganó la orilla a nado.

El tercer tripulante, Jesús [illegible] nuel Centeno Ferreiro, de [illegible] años, de apareció entre las a[illegible] y su cuerpo no ha sido hal[illegible] todavía, pese a la intensa [illegible] queda desplegada por la [illegible] del suceso.

NOTICIAS DE ULTIMA HORA

CC. OO. NO FIRMARA NINGUN PACTO SOCIAL

Madrid, 9. (Efe). — «Comisiones no va a firmar ningún pacto social, por lo que si no se establece un acuerdo político - económico como el que necesita el país no nos quedará más remedio que ir a buscar las soluciones convenio a convenio». Ha declarado en la clausura del I Congreso Ferroviario el secretario general de CC. OO, Marcelino Camacho.

Camacho, que a lo largo de casi dos horas, ha pasado revista a la actualidad política, económica, social y sindical, añadió que si el electoralismo de algunas fuerzas impide la conclusión de unos acuerdos que hagan frente a los graves problemas políticos y económicos del país, la salida de buscar soluciones en la negociación de los convenios será la única, aunque a CC. OO no le satisface, por la posibilidad cierta de que éstos desaten fuertes tensiones sociales.

EL CARDENAL PRIMADO SALE PARA ROMA

Madrid, 9. (Efe). — «Voy a Roma con la lógica impresión de quien tiene que volver a tratar de que se reconstruya una cosa en la que tanto gozo pusimos hace poco más de un mes», ha declarado a los periodistas el cardenal primado y arzobispo de Toledo, Marcelo González Martín, poco antes de salir por vía aérea con destino a la Ciudad Eterna para asistir al Cónclave.

Añadió que marcha para cumplir con su deber con cierto malestar interno por la muerte de Juan Pablo I, pero con la esperanza de que el nuevo Papa sea el Pastor que los fieles esperan.

Sobre la posibilidad de que alguno de los cuatro cardenales españoles pudiera ser elegido Sumo Pontífice, señaló que todos los cardenales son papables, pero existen muchos motivos para que el Papa sea de nuevo un italiano.

CONVOCADA PARA EL MIERCOLES LA REUNION DE SUBSECRETARIOS

Madrid, 9. (Efe). — Para el próximo miércoles a las diez de la mañana ha quedado convocada la reunión de subsecretarios que habitualmente se encarga de preparar los temas que se aprueban en los Consejos de Ministros, según confirmaron a «Efe» fuentes políticas solventes.

A últimas horas de la mañana de hoy todavía no había sido convocado el Consejo de Ministros, previsto inicialmente para mañana martes.

Se cree, por tanto, que tras la reunión de subsecretarios del miércoles se convoque el Consejo de Ministros habitual de los viernes.

NUEVO TRAMITE CUMPLIDO PARA LA CONVOCATORIA DE LA COMISION MIXTA

Madrid, 9. (Efe). — La Presidencia de las Cortes ha recibido ya notificación oficial por parte del Senado, en existencia de discrepancias entre el texto aprobado por esta Cámara para el Proyecto de Constitución y el aprobado por el Congreso de los Diputados.

El Senado ha comunicado igualmente a la Presidencia de las Cortes, los miembros de la Cámara Alta designados por ésta, como integrantes de la Comisión Mixta.

De acuerdo con la nota facilitada por el señor Hernández Gil, sobre los requisitos necesarios para proceder a la convocatoria de la Comisión Mixta, faltan todavía dos por cumplirse: la publicación del texto aprobado por el Pleno del Senado en el «Boletín Oficial de las Cortes», en cuya redacción no ha tenido entrada todavía, y la designación por el Congreso de los cuatro diputados que formarán parte de la Comisión Mixta.

Cayó desde un séptimo pis[illegible]

TORRELAVEGA. — La pequeña Marta Palazu[illegible] Fernández, de 16 meses, en brazos de su madre des[illegible] de haber sufrido una caída desde el séptimo piso [illegible] calle, sin que «milagrosamente» la ocurriera nada. [illegible] tendales amortiguaron su caída, que ocurrió cuand[illegible] hallaba jugando con su hermano, cerca de la vent[illegible] La altura desde la que cayó era de unos 20 m[illegible]

(Foto Europa Pres[illegible]

M.C.D.2022

Un máximo de carga.

CAPACIDAD: Concepto decisivo al considerar la compra de un vehículo de trabajo. Y éste es un objetivo bien logrado por las furgonetas Renault-4. Así se explica su amplia puerta trasera, su piso plano, a 52 cm. del suelo, y la exclusividad de su trampilla superior, que facilita el transporte de los objetos de mayor altura.

Renault 4 furgoneta. Consumo 6 litros a los 100 Km.

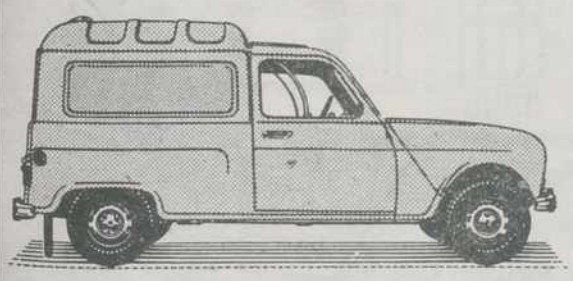

Renault 4 furgoneta
Carga 350 kg. Altura útil 1,150 m.
Volumen útil de carga 1,88 m³

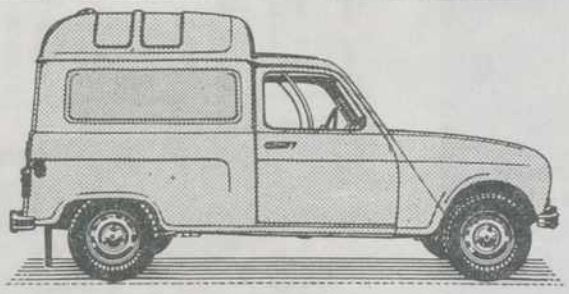

Sobreelevada
Carga 425 kg. Altura útil 1,307 m.
Volumen útil de carga 2,08 m³

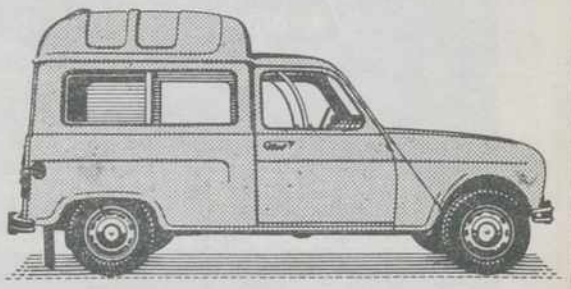

Sobreelevada acristalada
Para carga o pasajeros.
Cristales laterales deslizables.

RENAULT 4 furgoneta

Un trío cargado de ventajas

M.C.D.2022

En la audiencia concedida por S. M. Juan Carlos I al Ayuntamiento de Palencia, el Rey prometió su visita a nuestra provincia.

Un nuevo amanecer
de esperanzadores horizontes
para nuestra provincia.

La fuerza de una nueva etapa...

La sonrisa del bienestar
de muchos palentinos...

- Nuevo Palencia industrial
- Nuevos puestos de trabajo
- Esperanza de progreso

¡UNETE A NOSOTROS
para que esto sea una realidad!

CAJA DE AHORROS Y PRESTAMOS DE PALENCIA Mayor, 11